盛京時報

The Shengching Shihpao

時刻表　幹綫　△蘇家屯撫順間

論說

和平會議之悲觀（頑）

費若干之人力。經幾許之時日。南北代表始在上海開和平會議。人人方竊冀双方代表。各以國家爲前提。毋逞意見。毋爭權利。使之早臻於妥協。有以安內而攘外。所慮者法律問題。或相互衝突。未易能決。然吾人以爲事實問題。實較法律爲尤難。蓋法律自有法律之制裁。事實非不可以法律相制裁。乃因人的關係。而法律失其効用。阻撓和議。當不外此。此早爲有識者所公言。惟吾人深望言之不中。俾和議不致有停頓之悲觀也。詎知甫開第四次之正式會議。竟因參戰借欵及陝事兩大問題。頗形激烈之爭論。所請和平者。大有背道而馳之勢。和議前途。豈不悲夫。

參戰借欵與陝事問題。皆爲事實問題。事實云者。卽有勢力關係存乎其中。原戰爭之起。由於夫已氏欲淩鑠其勢力。至此而仍欲鞏固其勢力。安得不爲和平之障礙。日者據上海電訊。參戰借欵之殘額。業經唐張等電請英公使勸告政府。卽行取消。陝事則由張瑞璣前往陝西。監視劃界。兩項困難問題似已不難解決。乃不意陳次長之說明。謂非借欵殘額不足以維治安。英公使雖駁詰以爲欺人之言。而借欵之不肯取消。已可概見。但此則列國猶有持公理者。雖爲重要。尚居其次。惟陝事唐總代表接于右任之報告。陝西北軍。現仍採取攻勢。弁髦停戰命令。而請撤陳樹藩。則又飾詞唐塞。堅持不許。政府對于和議之無誠意。雖有百喙。亦難爲諱。且陳樹藩之不是。卽北方代表。殊不能爲陳恕。政府何愛於陳。而任其不遵命令。躊躇莫決也耶。故陝西問題。在今日和議中爲第一重要問題。宜乎南方代表最後會議之决定。而陝事不經解決。其他議條。一律不准討論之宣言。和平會議。遂因之停頓矣。

岑西林向徐東海之通電曰。駐陝北軍不卽停戰。則南方唯有繼續戰爭以資自衛。廣東國會議員之聯合會。軍事委員會聲明曰。倘北方不肯下令撤退駐陝軍隊。則限于三月內電飭在代表。中止會議。和平現象。頗呈險惡。嗟乎和議。其將由是而決裂乎。抑猶有繼續會議之可望。前途如何。其責任全在北方。蓋陝西爲北方勢力範圍之中。陳樹藩又爲北方軍閥中之人物。政府下令停戰。而陳樹藩仍然戰不已。在政府已失其命令之威信。卽繼戰之責任。非北方其誰尸之。就法理言。政府爲維威信計。能黜陳樹藩。固不容緩。欲卸戰爭之責任。更不能爲陳樹藩宥也。倘使政府具有和平之觀念。及時而有所覺悟。自當照前令電飭停戰。一面將陳樹藩免職議處。速令南北軍隊。各守疆界。一切問題。悉聽南北代表妥善解決。庶幾和平會議。尚有進行之可期。而國事不至復形鼎沸也。

顧陝事不解決。和議固無以進行。戰釁重開。亦意中事。列強至此。不得不實行其第二次之勸告。而在歐洲和議席上所提諸問題。亦難免受莫大之影響。南北代表。豈不顧慮及此。忍令和議之停頓。特是代表無權。有大勢力者操實權於代表之後。是項會議。本不能認爲樂觀。矧事實上之阻撓和議如陝事者耶。夫陝事在法律上非難決之事。南方代表强硬之爭持。並非出於分外。乃北方爲勢力之所繫。甘願破壞和議。誠不知其是何居心。縱徐東海令熊氏南下疏通。要之陝西之違令續戰。事實昭然。其結果於和議有何裨補。茫茫前途。曠日持久。向者人人所渴望之和平。至今而得不賭然若喪矣。噫。

李太王梓宮奉遷（傲）

朝鮮高祖李太王梓宮。於本月（三日）奉遷金谷陵寢。是日日皇廢朝。日本國民亘全國之遙。停止音樂歌舞。以表哀悼之忱。所有日本報紙。皆莫不登載弔詞以誌悼忱。夫異朝廢主。何限李氏。然而哀榮優禮如此之厚。所未前聞。其社稷雖不得保。然至宗廟之祀。永遠不絕。李太王亦可以瞑矣。他日廢王傳成。尼哥拉斯、維廉第二、喀爾、前清傅儀、均當列其名。而能保王者之榮者。李王爲第一。其次則卽宣統乎。此蓋斯文未喪。而東洋道德之偶所以卓越泰西文明而已。當李氏大葬之日。聊抒所感。以代哀詞云爾。

南北會議之難關（傲）

據最近消息。上海南北會議。漸形停頓。行將擱淺。而京中有老段潛赴蚌埠。與倪嗣冲密商牽制南方策之說。是蓋意中事耳。亦議和會議中之第一難關也。一難去。而一難復來。今後必有第二第三難關之發生。此皆國民任事前。所須覺悟者也。

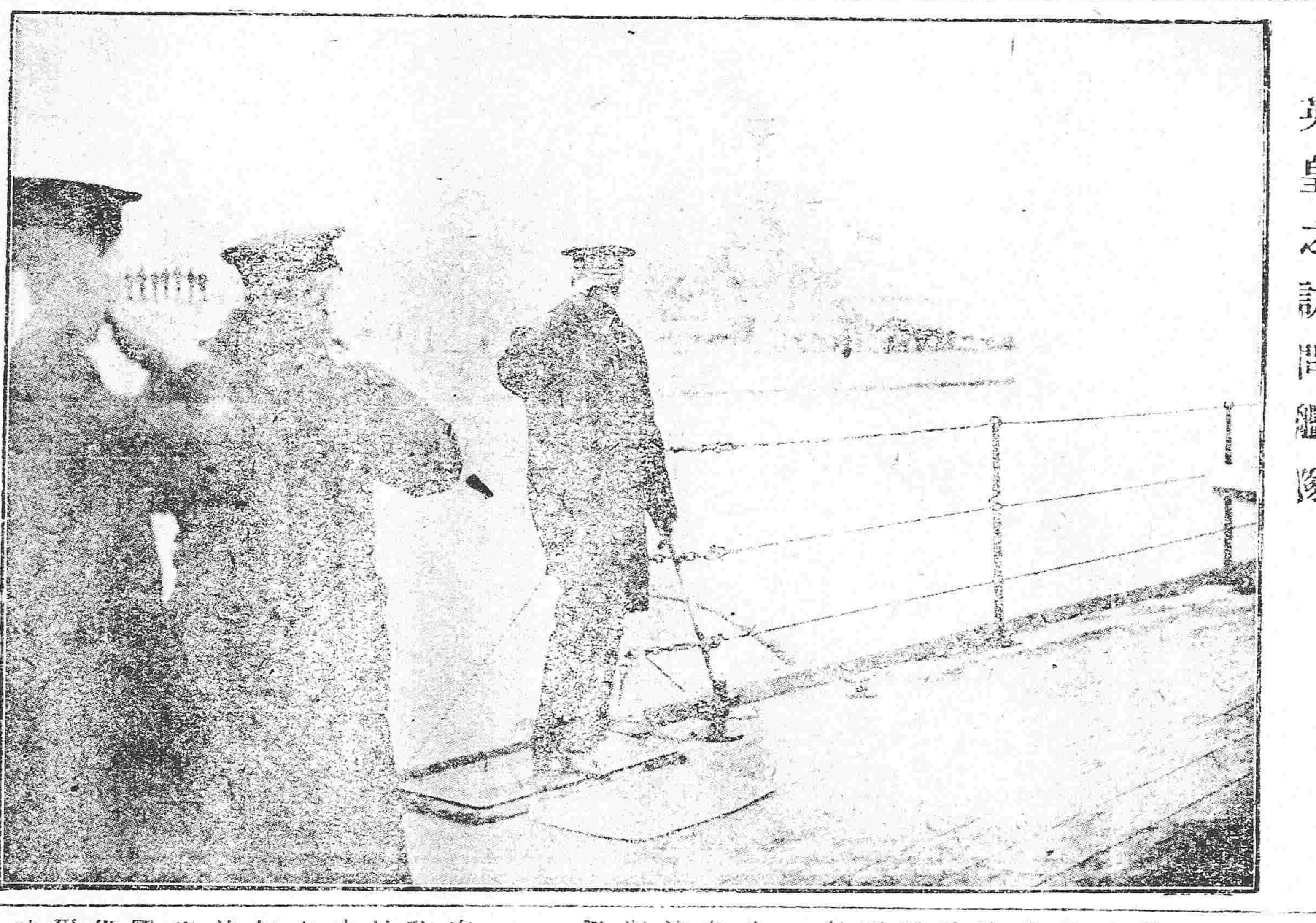

英皇之訪問艦隊

段派對於和議之最後策略漸露（續）

▲蚌埠會議之結果

▲倪嗣冲之一鳴驚人

一徐世昌之苦肉計　徐氏以和平標傲守外質則和固徐所欲不和徐之總統必不成但徐氏心目中之和平與我國民心目中和平絕不相同我國民所希望之和平其以減武力之和平徐氏則利用此以爲和平也故段派之一手遮天爲所欲爲固爲徐氏所忌然若將段派全行打倒又恐西南及民黨得勢故其一面猜疑段氏一面又要養膍以自重如國防軍及國陝暗中皆徐允許而表面則誘露段氏所爲以與西南相周旋故徐氏對於段派眞所謂又愛又愛也倪氏此次蚌埠會議徐暗中實間接促成而佯爲不知此次之電在徐氏對南計畫上殆所謂正合孤意者也

南日奉天張作霖已令師長孫烈臣向徐表示和如不成仍須備戰之意合以倪嗣冲此電段派對於和議之最後策略已漸漸暴露目下國人對於和議者有不勝樂觀者吾謂仍請觀其後也（已完）

德意志之將來

東京日日新聞二月二十三日社論云巴黎講和會議開會以來注其全力討論關於國際聯盟及其餘維持世界平和之根本政策殆不遑他顧爾來關於國際聯盟之草案既成英國首相美國大總統亦已相將歸國當此以之時於德意志之政治的及社會的形勢變動亦大可注者也卽德國今後之新興國民爲雪戰敗之屈辱圖國力之恢復無論若何必以統一國論維持聯邦制度爲最大急務如力排持博爾希維治主義者之勃興召國民大會於味哀瑪爾至以大多數通過愛倍爾說政府提出之臨時憲法與臨時總統愛倍爾脫以對外締結條約之權是突當斯巴達加斯團以柏林爲中心唱極端之社會共產主義以惑動民衆也（未完）

紀事短篇　天錯姻緣

某甲木工。諱者忘其里居。憨而戇。妻某氏極婉淑。母家鄰村。相距廿餘里。弟年十七。美如冠玉。讀書極聰穎。一日某甲出。妻適歸。妻妹來視姊。兩不相值。妹與某甲弟同庚。明慧幽嫺。尤勝于姊。弟爲妹設饌。天儉大雨。妹欲歸。弟曰。雨簷簷不止。汝獨歸既不可。吾送汝。又無以別嫌。汝宿吾家。我出寄宿隣舍。早旦晴霽。汝自歸。妹不得已宿焉。隣故塌院。人衆且雜。弟求寄宿。道所以。衆賢之。賊妻在坐。歸述于妻。妻曰。孤女在室。盍竊諸。賊曰。乘人之虛。不義。我不爲也。妻笑其迂。自往竊。時有無賴子。一村之蠹。亦在塌院。聞弟言者。謀往就女求合。女已寢。見賊妻入。恐甚。伏牀下。賊妻方上牀撿衣被。無賴子突入。賊妻疑某甲弟來就女。旣睡其俊秀。喜過望。無賴子暗中摸索。賊妻已移船就岸。如臼受杵。方極酣暢。某甲歸推門。闔而未閉。聞淫褻聲甚穢。疑妻有外交。怒火中燒。解腰下斧。次第砍兩人落其首。時窗紙未白。以敗絮包兩首。奔至岳家。岳見壻神色俱變。問故。甲曰。若女敗門風。已並奸夫殺之矣。岳大駭。妻亦自內出。甲驚愕不知所云。妻曰。所殺者。必吾妹與若弟也。岳偕甲夫婦同歸驗之。非是。從牀下搜女出。戰慄不能言。甦半日乃言。初見賊蒲伏。昏不知。弟亦自隣舍歸。鳴于官。令村人認尸。賊出直陳不諱。亦不索抵。無賴子家人亦不領尸。官廉得情案。定某甲以疑殺予杖。俾其弟與女合巹焉。

廣告

滿鐵定期航路　大連出帆

榊丸（三四〇〇噸）每星期五正午開往青島上海（由上海駛回之時逕至大連）

神戶丸（一九二二噸）每星期二正午開往青島上海（由上海駛回之時轉泊青島）

▲除本事務所外在營口遼陽奉天鐵嶺長春各站均發售聯絡船車票

▲兩船現均有設備無線電信機

▲發售船票時間在埠頭事務所至開駛之日午前十二時四十分止若在代辦所同于午前十一時二十分截止

南滿鐵道株式會社　大連埠頭事務所

日本郵船會社　大連出帆

濟洲丸　三月四日開往天津

濟洲丸　三月十日開往門司神戶橫濱

高砂丸　三月十四日往開天津

高砂丸　三月廿日開往門司神戶橫濱

代理店　三井洋行大連支店　乘船票由本出張所自賣如有坐客請至本所購買　電話四六〇　二〇一

南滿中學堂招生廣告　南滿洲鐵道株式會社設立

一、宗旨　本學堂大正六年三月設立於奉天專招收民國子弟爲將來欲入南滿醫學堂、旅順工科學堂及日本內地各官公私立大學或各高等專門學校者以授高等普通教育爲宗旨

一、組織　本學堂分爲中學豫科、中學本科、南滿醫學堂豫科

一、修業年限　中學豫科以一年爲限、中學本科以四年爲限、南滿醫學堂豫科以二年爲限

一、招收額數　中學豫科四十名　中學本科第一學年三十名　南滿醫學堂豫科第一學年

一、入學資格　中學豫科以民國高等小學校畢業者及有與斯同等以上之學力者爲合格、中學本科第一學年以各公學堂高等科并日語學堂畢業者及民國高等小學校畢業生通曉日本語言者及有與斯同等以上之學力者爲合格、南滿醫學堂豫科第一學年以中學第三學年修業者爲合格

一、考期及學科

一、中學豫科入學考期及學科如左（依照高等小學校畢業程度）大正八年四月三日午前檢驗身體　午後試問　同四日午前算術　午後理科　同五日午前漢文

二、中學本科第一學年考期及學科如左（依照公學堂高等科畢業程度）大正八年四月三日午前檢驗身體　午後試問　同四日午前日語　同五日午前漢文　午後理科

三、南滿醫學堂豫科第一學年入學考期及學科如左（依照中學第三學年修業程度）大正八年四月三日午前檢驗身體　午後試問　同四日午前數學　同五日午前漢文、圖畫、午後地理、歷史　同六日午後發表成績

一、報名期限　大正八年三月三十一日爲止　報名處　奉天西關外本學堂院內

一、學費　學費定爲每年金十圓、分兩期交納　但南滿醫學堂豫科學生暫時不收學費　其他應用花費

一、操衣費　約中學豫科冬服約十九圓　外套約十九元　帽子約二元　夏服約四元五十錢　皮鞋約七元　合計金五十三元

一、書籍費　約參圓五拾錢　中學第一學年約四圓　南滿醫學堂豫科第一學年約九拾錢　學友會會費　每年壹圓

一、入學時交納膳費　每月五圓　操衣費　學友會會費　入學時先將應用錢項如數交齊方准入校各項列左　膳費半年小洋貳拾五元　日金拾七圓　合計日金貳四拾圓八拾錢

一、已經考收錄各生　日金五圓　學友會會費及入會金貳圓八拾錢

一、特典　本學堂所定課程完全畢業者賞與品行端正學力優良者以特待生免收學費以資鼓勵　本學堂醫學豫科畢業生免考能入南滿醫學堂本科第一學年　本學堂畢業後如有志留學日本者本堂必設妥善之法以謀諸生之成就　本學堂學生往復家庭之時本堂發給半票

奉天興業銀行謹啓

敬啓者本行自改組以來擬將舊日發行之小銀元票一律收回現已兩年有餘業將次第收竣尚有尾數流行在外或因各城鄉鎮道遠未及周知茲特登報聲明凡紳商各界持有本行舊日發行小銀元票者務請早日至本行或各處就近之分行換付現行之通用票券以便本行定期截止無任盼禱

正隆銀行奉天支店

本行除照一般銀行例辦理一切外欵注重各項事宜如左　一所有辦理存欵各項以親切叮嚀爲宗旨　一放貸欵事宜務主簡捷以餉顧主　一凡欵以公債票爲抵押者息率格外從廉　一廣凡各種公債票照市價從優交易　一兌換金銀小洋事宜照市價格外公道以招徠

奉天新市街　電話六八〇番　中日合辦　本行　大連大山通　電話長六八一番　總辦　安田善三郎　電話日二五二番　中二七一番

滿洲農工株式會社

聲明　低利放欵　限期從緩　不分中外　莫煩紹介　奉天十間房　電話日五二八番

營業課目　○低利放欵○經營農鑛業○受託土地之管理及處分○土地建築物之買賣及賃貸借○買賣各種債票及股票○辦理保證事宜○代辦商業行爲

中日合辦滿洲企業株式會社

本會社於去年開辦以來內容尚缺完備以致外界誤會頻生謠諑日起迺於去年十二月間開股東大會議定改良辦法當卽招聘銀行專家担任各項業務雖爲日無多卻見效極速核計今年陽歷一月間貸出之數已達十萬圓之多而外城四十萬圓之大借欵亦將告成來本社存欵者又絡繹不絕特恐外界不知眞相致生遺憾茲特揭諸報端以期各界得悉本社之現狀爲復將本社辦事之特色列下以供衆覽

一、放欵手續務求簡便以期迅速　一、辦理抵押信用各貸欵利息均極低廉　一、借欵者宜直接來社無需人介紹以免煩累而省耗費　一、對於借欵者本社不索各種小費　一、借欵者之償還期限緩速任借主之自由

奉天新市街千代田通十二番地　電話三八八號

昨晨近火辱承垂問特藉報章以伸謝意　奉天小西關大街路北　東盛爐

京廣鐵褀貨莊　磁器批發　日商　昌隆洋行

資本金四千八百萬圓　拂込金四千二百萬圓　積立金貳千四百叄拾萬圓

橫濱正金銀行奉天支店　奉天城內四平街　電話日一二一番　中四七一番　日客用五三七番

總行　橫濱　支店　東京　神戶　大阪　下關　長崎　倫敦　里昂　紐育　桑港　兒斯　安節斯　細牙脫兒　布崖腦斯愛伊列斯　布哇　孟買　羅卡卡達　蘭貢　拉巴牙　馬呢拉　新嘉坡　西貢　香港　漢口　上海　北京　天津　青島　濟南　大連　牛莊　旅順　開原　長春　哈爾濱　海參威

資本金肆千萬圓　朝鮮銀行奉天支店　奉天小西關路南　中國電話一九七號　日本電話長五二一番　長五二四番　行長公館日本電話長五二三番　新市街派出所電話日長二七二番

本店　京城南大門通　支店及出張所　東京、大阪、神戶、下關、釜山、平壤、仁川、大邱、元山、鎭南浦、群山、木浦、羅南、會寧、龍井村、大連、旅順、營口、遼陽、開原、四平街、鄭家屯、鐵嶺、安東縣、長春、吉林、傅家甸、滿洲里、齊齊哈爾、知多、哈爾濱、青島、濟南、上海、天津、海參威

營業　低利放欵　經理存項　一包辦實業　接濟資金

東洋拓殖株式會社奉天支店　奉天新站

資本金二千萬圓　債券發行額金三千五百萬圓

特色　利息低廉期限從緩不分中外　已接洽和睦莫煩紹介擔保物　定實對借欵每千元只取四元　他項雜費　一概不取

南北和平會議（其一）

開會日門前布置

是日由工部局負担治安是以路旁行人不准站立間觀除代表外不得入場

中國局勢

北方代表全體請辭（二日發 上海專電）

▲徐總統當覆電慰留

朱啓鈐于昨日（二十八日）電致政府請辭總代表 徐總統于今早覆電慰留係因陝西問題

又電云朱以下北方代表全體電請辭職徐總統刻已覆電慰留

和議決裂指顧間耳（二日發 上海專電）

和平會議關於陝西問題之政府覆電迄未接到又據北京來訊云軍閥派在陝西竟取攻勢南北和平問題置之不顧等情南方代表因之異常憤激但唐紹儀顧念大局希望議和進行隱忍不敢發 其惱怒雖然北京政府若在數日內無所悔悟則南方雖如何熱心和平恐難維持和議現在北方代表頗有困難之色

南軍已由鄜縣退却（二日發 漢口專電）

南軍前此退據鄜縣今又不堪爲北軍所攻擊已行退却

錢總理與唐氏之駁難（廿八日發 上海專電）

▲行將付諸世界公論

國務總理錢能訓答覆南方總代表之電曰貴電敬悉參戰軍一事公責以釀成內亂之罪然其所言多係過去 陳迹公非無曲解之處今就二十七日貴電觀之論調愈高倘徒事辯論恐虛擲許多寶貴之光陰於事實無所裨益願公平心靜氣以聽余最後之言關於參戰軍之整理及其理由與將來之計劃皆多有所陳述併駁斥唐之撤廢意見謂參戰軍決非破壞和平之障害物舉示實例匡其誤謬唐紹儀乃致電徐總統謂錢電意氣用事不特有凌人之處且不顧全大局公果悉余電耶余擬將余前日之電與錢氏覆電一併宣佈中外公諸輿論以判其是非而已云云

北代表辭職之不得已（二日發 上海專電）

▲中央政府抑何憒憒

北方代表于二十八日晚接到政府覆電略云陝西兵匪頗難分辨務望轉達南方毋爲一隅之問題致誤大局等語並無何等反省之形跡北方代表對此頗不滿意因之議決提出辭表據實電告政府

王廷楨來滬援助和局（二日發 上海專電）

長江巡閱副使王廷楨因徐總統之希望于昨日（廿八日）由寧來滬即於晚間與北方代表會商以資援助南北和平

敵僑紛紛遣送到申（二日發 上海專電）

敵僑一百七十九名於二十八日晚由津來滬定於二月　日方右啓程回國

又電云奉天吉林敵僑亦已來申

新國會開第二期常會（二日發 北京專電）

國會第二期常會於今日（一日）午前十時舉行開會式出席議員共計一百零七名錢總理以下各部總長均行蒞會議長李盛鐸起述開會辭旋經總統代表吳笈孫及總理交起致祝詞畢散會

和會形勢須藉外力（二日發 上海專電）

朱啓鈐呈請辭職之理由爲北京政府雖極力主張停戰須在劃界以前討伐土匪須在劃界以後南須以致北方代表無辭可以對付南方但北京政府仍不准其辭職陳樹藩革職一事亦難實行以現下形勢觀之會議終非停止不可非藉外交團勸告使之局面轉換則和平斷難實現

唐朱兩代表之問答（二日發 上海專電）

一日之談話會唐紹儀對于朱啓鈐詢問陝西問題曾否接到政府之覆電朱氏答云未接覆電予（朱氏）鑑于自己位地已呈請辭職下次會議之期可無須豫定唐氏云吾人一日以愛國精神受任代表特來上海會議南北和平今聞貴總代表已經呈請辭職北京政府或允許吾輩爲國家不勝遺憾之至切望北京政府當此混沌之際洞察大勢以資實現滿意之解決云云並聞會議無期勢將展緩

荷公使注意南北和平（二日發 北京專電）

公府於一日邀宴駐京荷蘭公使貝拉斯有陰昌武官長陳籙次長等五人列席陪讌荷公使對於我國議和倍極注意向元首叩詢究竟達至何種程度其餘所談者皆係尋常外交事宜

段合肥竟執迷不悟（一日發 北京專電）

據政界密息有某某政客曾直接面勸段合肥犧牲參戰軍謂現在情形足下（指段言）即無兵權全國亦必尊重且挽回西南激烈意見南北大局亦可望統一惟聞段氏竟不發一言

歐美時事

德政府提出抗議（二日發 倫敦來電）

▲因中國放逐德人故也

德政府關于中國放逐德人向聯合休戰委員會提出抗議

西班牙內閣辭職（二日發 倫敦來電）

西班牙羅馬諾提士伯內閣刻已辭職

對德最後之制限（二日發 倫敦來電）

對德最後軍事條件兵數限爲三十万名

福修將軍佔得之地域（二日發 巴黎來電）

福修將軍刻已佔據德自治選舉施行地

炸沈德艦之理由（二日發 倫敦來電）

炸沈德艦理由係因維持經費太鉅恐難負擔

西比利亞問題

激派掌握德布爾實權（三日發 哈爾濱來電）

德布爾地方已爲過激派所支配

沃達加激軍之死傷（二日發 東京專電）

據陸軍省發表云沃達加激戰過激軍所受損害死傷共計一百餘名

日本近情

西園寺侯一行之行程（二日發 巴黎來電）

乘坐丹波丸赴法之西園寺侯及其一行已于二十七日午十一時三十分入船渠港與知事及閣員會晤有多數之警官出迎該一行十二時四十分入發布爾治特飯店將在其處休憩二日現在預定於三月一日夕向巴黎出發西園寺侯再赴法國對於克禮孟士氏非常尊敬且持年來深厚之友情茲聞其痊愈頗速不勝愉快並謂日本人素同樣努力於極東之平和鞏護國際聯盟爲正義及公平中國認識對於友情約協力之日本誠實之語云一西園寺侯精神非常健康雖經長途之航海亦頗愉快其一行諸人亦均康健云

駐滿守備隊瓜期將屆（二日發 東京專電）

駐滿守備隊七師團將屆交替之期現提出第十六師團總任守備教賀步兵第十八旅團定于三月中旬拔隊赴滿調任師團長亦將發表

朝鮮總督特頒諭文（二日發 東京專電）

據京城來電云一日長京城南大門車站前有人私貼檄文且多散佈警務總監部現正四出活動長谷川總督一日特刊官報號外發佈緊急諭告切實諭誡萬勿輕舉妄動

外相聲明對華態度（三日發 東京專電）

南北和平會議遽形停頓似外間因之頗滋疑竇內田外相有見於此擬相機在議會聲明日本所持之公明態度以期消除誤會

上院分科會可決各案（二日發 東京專電）

上院第六分科會一日對于帝國鐵道朝鮮總督府台灣總督府關東都督府及樺廳各廳提案均照原案可決

命令專電

大總統令（二月二十八日）

▲任命胡家祺暫署江蘇教育廳廳長此令▲國務院存記簡任職段大誠著分發湖北交該省長酌量任用此令▲易兆霖授爲陸軍少將此令

▲鄒芬授爲陸軍少將梁朝棟闞朝璽均授爲陸軍步兵上校并加陸軍少將銜李桂林授爲陸軍步兵上校趙明德授爲陸軍工兵上校此令

▲陸軍總長靳雲鵬呈請授齊古九爲陸軍步兵中校并加陸軍步兵上校銜陳九芝爲陸軍騎兵中校并加陸軍騎兵上校銜張純學爲陸軍步兵中校唐敬棠爲陸軍炮兵中校趙芷香爲陸軍炮兵中校銜郭恩綸焦應魁胡殿甲張景和齊長勝袁永翔爲陸軍步兵少校銜賴宗貴王國珍爲陸軍炮兵少校欒善圃爲陸軍工兵少校張永經爲二等軍醫正姜佐斌爲三等軍需正均照准此令▲內務總長錢能訓呈請任命周壬試署益陽縣知事趙志元試署平江縣知事均照准此令▲內務總長錢能訓呈准新疆省長楊增新咨請將省會警察廳警正任鳳源劉福廷免去本職應照准此令▲唐桂馥閻毓善曾又玉何家鯉均晉給二等嘉禾章吳興讓靳志鵬澄均給予三等嘉禾章此令

三月一日

▲陸軍總長靳雲鵬呈請任命賈魁一爲陸軍第二十七師步兵第一百五團第一營營長王文韜爲步兵第一百六團第三營營長均照准此令▲陸軍總長靳雲鵬呈請任命陳銘安爲陸軍第二十七師副官長高金山爲陸軍第二十七師輜重兵第二十七營營長均照准此令▲任命崔鳴山爲陸軍第二十七師步兵第一百八團團長此令▲陸軍總長靳雲鵬呈請授奎瀛爲陸軍步兵中校錫琨爲陸軍騎兵中校均照准此令▲黃榮良晉給二等大綬嘉禾章此令▲希賀賢司基給予四等嘉禾章此令▲莊蓬張濟川黃元鼎李翰昌聶樹滋均晉給四等嘉禾章此令▲都邦彥給予五等寶光嘉禾章此令

政府組織對外貿易公司

政府決定組織對外貿易公司官督商辦並在英美設立分公司昨由外交農商財政等部會商派定新任駐美總領事廖世功分赴天津上海漢口哈爾濱各總商會接洽籌辦事宜云

元首派員調黃陂

聞大總統以時局艱難一再派員赴津敦請黎黃陂出山當調停雙方之任以便時局速行解決黎意態蕭然始終冷靜元首昨復遣朱寶仁赴津專爲勸駕不知能否有效云

鐵路協會第二次演說會副會長報告詞（續）

惟余意應由中國指定西北各大幹綫使之興築至原來國有各路外人提出共同管理決不承認云云大致如此茲先爲諸君報告其顛末本問題經前此評議會決定後應隨時開會惟評議會不便屢開且人數較少全國之事當與全國人共議之故本會不限於會員以期集思廣益不得不另有名目此討論會所由設也今日本預備將調查所得各外人計畫印刷分送以供研究惜以時日匆促又因種種關係遂來不及大抵各報所列之主張初不一致今爲利便計撮其要者簡單報告以候諸君之論斷蓋外人之所以發生此問題者其目的有四（一）打破勢力範圍泯建路權之競爭蓋從前路線歸某國範圍而其國無力投資即中國及其他國皆不能承築故欲廢去此局勢（二）各國互相提携聯合投資使無一國壟斷之事（三）所有購料用人無國籍之分一視機會均等主義（四）開闢世界富源以減輕歐戰後之担負而中國之富源足以供世界經濟營業之發展故歐戰告終西人對此問題時有計畫其重大者不外以上各端至所謂共同管理仍屬普通名詞實則各有一種計畫就現在所查得者已有四說其一設國際委員會於最有關係之英美法日及中國五國各派一委員共同組織之此會爲會議制會議之後交出外人掌握之執行部理其二於交通部之下設一中央鐵道司五國各派委員一人名爲須經中國政府任命而實則有管理中國鐵路之全權其三中國鐵路完全認爲獨立機關不爲政府所有其四仿照鹽務署辦法以中國人爲總管理者以歐美人爲之輔此外尚有數說大同小異不必再舉後此發生之新奇辦法尚不知凡幾至於組織雖各不同而辦法之要則約可舉爲數事一由新銀行團包辦借款歸中國支配亦有主張銀行團外可以借款惟與該團比較相宜者二中國所有借款由該團該銀行團贖回三銀行借款與購料建築區段辦理此外辦法尚多大都爲照例應二事應當分離四統一各路管理權分財之事或無甚關係之事可不贅言由各說所修陳之利觀之其重要者凡有數事一則中國得此大款無成約之束縛則可以從速同時築路也二則中國永遠恢復建路之自由不以鐵路爲外交之條件再作爲一種贈與品也三則以商業主義改良路政則外人所藉爲口實之政治不良時因政潮而牽動營業國內戰爭軍人騷擾運費不平等有勢力者得任意減價斯歷商人之患皆可以免四則限制餘利供擴充之用無論其五分之一五分之二可確立特別會計之基礎五則材料製造可以得一定標準凡此種種人吾亦認以爲有利於國之事至一論其害若何則諸外人所陳述者直無一字及之完全待吾之探考而領會蓋利有多種而害則可以簡單一言盡之曰無復吾國主權而已試問吾國以管理主權與以上諸利爲交換之代價究竟值否必如此辦則先自承中國無管理鐵路之能力夫自承無能力而依賴各國共同管理尚得謂之國乎且外人以擁奪我主權爲宗旨而以甚美之言惑人之聽細攷其實則此甘言無一不爲僞譬如借款修路訂以五十年爲歸還之期然借款所修之路獲利不知在何年至獲利以後每年營業上淨利中政府僅得五分之二若滿五十年中國資本是否有贖回之能力若不能還債則五十年之期爲不可恃且五十年爲還債之期屆時金錢流出至於萬萬國中金融應起何種恐慌若每路各按一五十年之限計之則所謂若干年可由中國完全自管若干年可養成中國人才之言皆欺人之談也況五十年中尚不知有若干天災人事之變而我之鐵路既在人手即欲對與國宣戰而亦不敢非即降爲被保護國乎故本席以此問題認爲極甘之言含有至危險之毒質請諸君互相研究以爲中國鐵路之興論幷希隨時提出議案付諸討論再者現在協約各國對於德國大幹路曾有改爲國際鐵路之議所以制其死命使不能恢復勢力也我國以參戰之故得與巴黎和平會議而列强對於我國發生此問題是直以處分德國者處分我國究竟我國有何過罪而受與德國同一之待遇乎

奉天中國醫學校招生廣告

東魯 聖然星命酬應館由京到奉

本館研究星命事益有年矣久於江灑京津官商各界素所深知……

爲

敬啓者本號舊日發行三省通用之小銀元票並一二合大洋三省通用之大洋票本經著手收回現已年餘業將次第收竣惟尚有尾數流行在外本號駐奉分號定於早……

中國紅十字奉天分會通告

早晚一杯優於百藥

體力 氣力 俱能增進

有七大醫學博士之賞讚與證明

美味與滋養之葡萄酒

赤玉ポートワイン

葡萄酒者能增血液通血脈肥肝体質旺盛元氣强壯身體其效力至大爲世推重爲長生不老之强壯酒歐美各國自昔盛行賞用有法國醫學大家曾稱贊此酒効果最大推爲唯一無二之營養劑即此可見一斑矣東洋於近今病弱之人亦盛行賞用其効果更爲一班人士所共認近來種種之葡萄酒層見疊出欲飲用者幾至迷於選擇然雖均稱葡萄酒如選擇不善而飲不良之酒則所抑之効果定難得矣

赤玉ポートワイン者滋養之豐富品質優良芳香馨潤諸優點已經醫學博士藥學博士及其他醫學大家之稱賛名實皆足爲模範之葡萄酒又應用十餘年之實驗及學理並依他所不能模倣之特殊釀造法所製成之葡萄酒血故於健胃補血與強壯等效果最爲顯著最爲的確且更保有天然之美味故於婦女小兒皆能適口爲普通家庭之飲料尤爲絕好之物品也

如前述於東西洋幾多之葡萄酒中似此特具芳味之優良滋養之超越無論何人皆能適口在東洋博唯一之稱賞之赤玉ポートワイン者無論病者虛弱者强壯者均不可缺之强壯滋養料也其所以然詳之於後

赤玉ポートワイン者能治因神經衰弱希斯鐵利希勃谷鐵利等症而發現之不眠嗜眠神經過敏等之神經症食物不進消化障害均能治之又能豫防動脈硬化症於其他諸種之斷血奏効尤大再如產前產後之衰弱回復身心之疲勞增添精力醫治疲勞定能著大効果然不僅限於病人用之即健康者飲之亦能活動元氣以保高壽是以爲人生必須常用最良之葡萄酒也

如下述之人請用赤玉ポートワイン葡萄酒

一、生來虛弱者　一、消化不良者
一、貧血者　一、顏色蒼白者
一、精力減退者　一、飲食不進者
一、身體瘦弱者　一、病後欲得滋養者
一、時常氣促者　一、精神鬱悶者
一、營養不良者　一、欲元氣活動者
一、體力減少者　一、欲保長壽者

必能見效

（有類似品賜顧者請注意赤玉牌）

大阪市東區住吉町

壽屋洋酒舖

代理販賣希望者即函知

拾貳神劑 家庭常備藥

▼（各一劑）金拾錢▲

◉強胃　胃弱。胃脘疼。重飽食。食傷。惡心。嘔吐。食慾減少等一切可
◉整腸　下痢。腹痛。腹膨慢。寢冷。小腹受寒等下痢之腸疾一切全治
◉洗腹　頭痛。上火。肩背疼痛。痰疾等便秘所得之諸症一切全治
◉除熱　感冒。痳疹。神精痛。氣管肢腫脹。全發熱。等熱性病。呼吸器病皆有奇効
◉兒寶　兒童之痢疾。腹痛。便秘。食物逆吐。等小兒腹腸病一切最有効力如神
◉驅蟲　大人兒童腹內之寄生蟲。蛔蟲。撓蟲等一切皆能殺除
◉仙女　精神迂敏。內膜發然。產前產後之諸症等婦人疾患一切根治
◉秘毒　梅毒。疳毒。淋毒。濕毒。下疳。便毒。其他一切菌毒症皆奏奇効
◉消癘　痳疾。消渴。尿道發熱。即治尿道布及（座藥）也
◉晴晴　一切眼病皆宜藥水也
◉齒藥　痛牙。牙根肉腫脹。咽喉浮腫等口中一切病症皆宜藥水也
◉美膚　頑癬。陰部濕疹。雀斑。赤白斑等皮膚病一切全治再能用化粧水

▲如上列舉藥品都係本藥局鑑製稱名十二神劑即是也

大連市山縣通百十八號地　大連電話二〇六三番

製造發賣處　津田藥房　藥局主藥劑士　津田廣三郎

大連市浪速町三丁目

代爲販賣處　日本賣藥會社支店　振替口座大連二番　電話四五六番

茲有僅以資本二三十圓月獲利益五十圓以上之行商法若有願知者請至津田藥局面議可也

本藥專治霍亂吐瀉如神　凡腸食傷水停帶夜寒時冷不佳　腹鳴痛疳痢等症服之皆驗

日本胃弱之人朝夕一回每服五粒　腸胃之病自能身體日益健壯矣　每價十五錢三十錢五十錢一圓

老舖　大阪日本　合田春堂大藥房

民國各省各埠各大藥房均有寄售

粉刀牌香皂

粉刀牌香皂價格低廉品質優美需要程度已達極點試一購用定之言之非虛

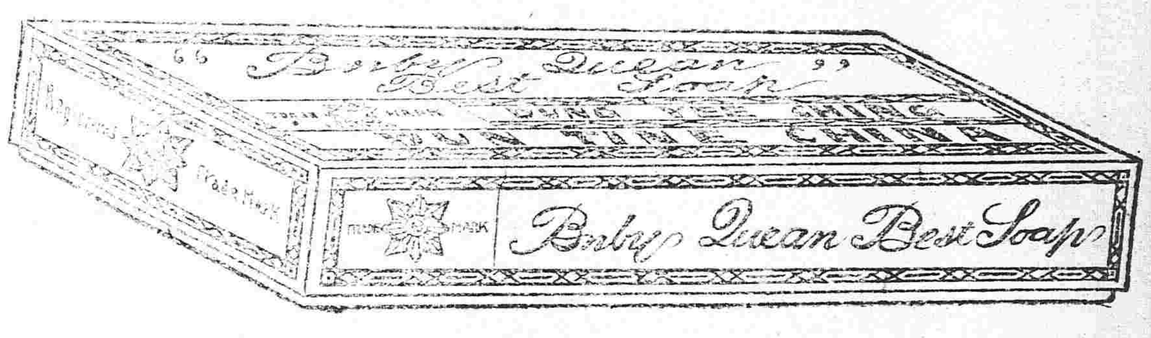

奉天　總經理　東義成

梅毒　淋毒

梅毒 淋毒 下疳

等花柳病諸症　雖坊間有賣藥而其効能確實者以　哈郎清血補身丸　爲第一

無論何人　苟染此症　必須連服此　哈郎清[illegible]補身丸勿爲他藥所惑

此藥　◈楊梅結毒　◈魚口便毒　◈丁疳橫痃　◈五淋白濁　◈尿道糜爛　◈小便不通　◈溺時激痛　◈全身發疹

哈郎清血補身丸

專治　◈頑毒入骨　◈關節疼痛　◈眼花朦朧　◈毛髮脫落　◈痔瘡並發　◈咽喉疼痛　◈聲音枯啞　◈鼻梁崩壞　◈陽莖腐落　◈一切難症

若能服用此　哈郎清血補身丸

則將其　病源之毒菌　全然驅除根絕淨盡　無有再萌之虞

實爲環球無比之靈藥也　藥價大瓶三元　每打三十元　小瓶一元三角　每打十三元

發售本舖　大阪清水谷西之町　順和堂大藥房　天津北京　東亞公司

經理所　漢口　小瀨木洋行　各埠各大藥房均有代售　賜顧諸君必須認撲克牌商標爲要

眞貨必有此商標

彼之癆疾不再畏懼

中學教員聲稱韋廉士大醫生紅色補丸治愈彼之咳嗽腰痛等症

此邦人士無論男女每年因患癆症而夭亡者何啻以千萬計耶若及時得法療治之定可獲救也症起必先咳嗽不絕繼而吐痰如沫則此時血氣因而衰薄矣神思恍惚身體輕瘦夜間盜汗淋漓身患寒熱精力衰殘更形虛弱則患者無論男女自覺癆症臨身矣乃是天下疾病中最多因而殞命者也由是而

知癆症乃是血薄氣衰所致也如若血管中有斯紅稠濃之鮮血充盈則必不患此症也故咳嗽乃是險象一見患咳嗽須補血使肺經强健爲要耳韋廉士大醫生紅色補丸雖非保治癆症之藥即天下他藥亦不能醫治癆症然而會經救治千萬之患軟弱無力血薄氣衰咳嗽多痰將成癆症之癆性者乃是由丸所生强健有力之新血使其數康强復原也即如江西南昌第二中學校國文教員王觀冠群先生之證據便可知矣近中自述云余肄業於省中學校數年於茲矣校中功課綦嚴余用心攻讀每以日繼夜以致胃納不化腦經衰弱獨復力學不輟乃咳嗽不絕腰背痛頸余患癆瘵之治無效頗深悔恨偶閱報端見有患與余同病服人[illegible]即覺生紅色補丸治愈是就近藥肆購服一瓶即咳嗽少輕乃又連服諸瓶均已[illegible]筋強健有逾曩昔此後力學之年均大醫生補丸[illegible]

之所謝賜此中謝大下馳名補血健腦之聖藥韋廉士大醫生紅色補丸凡經售西藥者均有出售或直向上海四川路九十六號韋廉士醫生藥局函購每一瓶英洋一元五角每六瓶英洋八元郵力在內

東三省總經理牛莊源[illegible]

奉送小書

茲有精美小書詳論衛生之道須由飲食及血氣四報諸君如欲索取一本即須寄一明信片至以上所開地址原班郵送可也

婦女所最難堪之疾苦

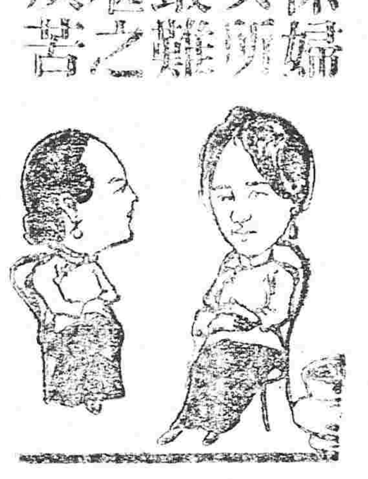

即大便秘結之病是也患者非但消化不序且血中滿帶自含毒物由此上升皮膚發燥口氣穢濁等症相繼而作試看月信失調者有之療治婦女大便秘結之藥無論男子婦女首推韋廉士紅色清導丸爲最穩妥蓋其潤腸之功出自天然耳處東省林商務印書館古無我君來函云內子素患便秘及不消化之症依法服用清導丸頗著奇效又江西[illegible]縣耶子猶君來書云余數年來從至夏間痢疾屢發不堪其苦今春服清導丸至愈至今未犯不但止痢且能調經余內人向患經熱之病服之亦甚效此眞家庭不可不備之靈藥也紅色清導丸凡經售西藥者均有出售或郵票大洋六角寄至上海四川路九十六號韋廉士醫生藥局原班郵奉一瓶可也

茶園　南樓鼓　小月仙　徐紫芬　徐紫芬　鴻禧　小月仙　双冠詰　吊金龜　高鳳樓　高鳳橋　樓子

樓　康平里　賈洪奎　王桂榮　王桂榮　汾河灣　甄鴻魁　林子

東三省新聞

▲奉天▼

●張使對於撤換陝督之電陳

據使署消息張使迭接各方面來電報告南方代表要求撤換陝督主張已形激烈會議行將中止特于日昨致電政府陳述對于撤換陝督之意見其原電內容未能探悉徵聞有不可因一人破裂和局之語是可知張使原電之內容矣(夏)

●使署委任政務處長

巡閱使署之政務處因與巡閱使職權有特別關係成立最晚而其處長一席內之終未擬定茲聞已由張使委任張厚穀爲該處處長其下分設兩科一爲內務一爲外交其外交科長已任丁幹元充任矣(夏)

●劉代表電陳會議情形

北方議和代表(衆議院副議長)劉恩格於東日(一日)電致張使報告滬上議和情形內容極爲秘密無從探悉徵聞電中有現在雙方代表專候陝西確息到滬始能開正式會議等語觀此則滬上和議仍已暫行停頓矣(凝)

●兵工廠名稱確定

張使籌備設立兵工廠迭誌本報茲聞因經費困難已將該廠規模縮小並改易名稱爲無煙砲廠現已在陸軍測量局地址着手籌備設立事宜大約本月下旬當可成立云(夏)

●援陝奉軍有開川邊消息

滬上和平會議因陝西軍事問題南方代表又屢次電摘北方之不能遵令停戰徐總統爲顧全大局計急電在陝奉軍停止前進以免南方有所藉口現聞府院方面與張使往返電商擬將援陝奉軍總司令許蘭洲所部二團全部開往川邊幫同陳使遐齡防堵藏番內犯至張使同意與否尚未得有確息云(凝)

●駐防軍隊不得擅自裁判

客歲派出駐防各縣之軍隊拿獲盜匪准其就地處死現在兼代陸軍二十七師張輔臣師長以此種辦法不但有關人命且於軍章不合故通令所屬駐紮各處陸防軍隊自後拿獲盜匪須交該管司令部執法科裁判處治凡駐防軍隊有剿擊之責無裁判之權云(櫻)

●張使挽留沈廳長

奉天高等審判廳沈家彝因與法部次長某氏意見相左迭事多所掣肘故於兩旬前電請辭職部中覆電署謂當此大局甫定和議開始無論內外大員萬難更動況該廳長執法東省卓著能名中央方資倚畀胡竟遽萌退志所請之處礙難照准沈氏又去電請病假兩月以資調養一面陳請省長旋接法部電復令其力疾從公一面電請省長問其是否果病張省長當覆電謂曾經接見確有病容但沈氏任事政聲久著萬望勿任其辭去即准病假亦希即令該廳庭長代理司法部接電後覆電准沈氏病假半月現屆期滿故張使請其迅速回省俾便任事云

●王劍秋入關履新

奉天憲兵營長王劍秋經張使任爲奉軍補充隊第二旅第三團長業見前報茲聞王氏前月二十八日乘京奉車入關前赴閩臺就任臨行只帶隨員四五人省城知交咸往餞送聞另一消息王氏本東洋士官學校畢業生與楊宇霆丁超等均屬同學軍事學識咸有根底惟自前者楊丁二氏先後以細故致失歡於張使後張氏對於學生派不願重用並謂留學生多靠不住景以奉軍出動大招軍旅凡留學生無有得要職者惟王氏以其素行忠直別加青眼故特薦爲第二旅團長究其內情仍不免帶有排除之思想云

●日軍官行將來華

據北京歸客云國防軍現由日本東京延聘大批軍官來華教練此項軍官十數名由齋藤中將率領大約日內當可過奉云(鳴)

●趙議員行將入京

北京參議院議員趙聯琪因關於和局條件來奉下榻於某飯店迭次誌輳京見商陳辦法於日昨(即二號)搭車回京云(剌)

●秘書與局長同時赴京

吉林軍署秘書劉壽彭與延吉稅捐局局長汪守圻於日昨(即二日)到奉進見張使並未逗遛旋即一同搭車赴京聞係均有要公云(剌)

●籌備調回奉軍

東三省巡閱使張雨亭以大局雖在和議期中然奉省防務尤須注意擬將駐屯關裡之後援隊調回於日昨與張作相代理師長擬定計畫先將駐紮關裡獨流鎮及靜海一帶二十七師百七團第一第二第三等營及百八團第一第二第三等營完全調回担任奉屬防務至於靜獨等處則由國防軍屯駐云(剌)

●通令限期呈報山林

奉省森林富於內地各省故設有林務局辦理森林事務乃因官有民有混雜不清張巡閱使遂擬定章程八條通令各縣凡已經商民報領之山林於本月內直接赴局或駐在所要明驗看大照以免日後之糾葛云

●追悼福島大將盛況(中)

前日本關東都督陸軍大將福島男爵之追悼於昨星期日午後二時在新市街奉天神社舉行聞該會係由東亞同文書院同窗會發起當日祭場之佈置頗爲完善屆時會衆一同參列依順序舉行追悼典禮(一)修祓(二)齋主祝詞(三)同窗會代表龜淵龍長氏誄詞(四)參列者宮樾署長誄詞(五)齋主玉串捧奠(六)總領事代理長井官補玉串同上(七)張巡閱使代理同上(八)一般之希望者同上(九)神酒分配(十)一同退下當日參列之會衆中國方面有張巡閱使代理總參謀張作相交涉特派員關海清諸人日本方面有總領事代理長井官補町野顧問宮樾署長中村郵便局長警察官三十餘名同窗會員卅餘名共百餘人張巡使特送輓聯一副文曰罩驍走環球想公四馬甑衣氣傾淵海大星隕東亞使我懷入撫劍淚灑英雄細味語意頗有英雄惜英雄之慨云

●教育會清查學欵

縣教育會教子良陳紀麟兩會長以會中請算收捐處賬目則須[illegible]會報告故共同

寒氣

界內所列係與去年本日溫度之比較

縣氏記錄 零下十度四 (二月八日)

三日	
平為	三一度一(高一〇度一)
最高	四七度三(高[illegible])
最低	一六度七(高一度)

討論將來辦法是日各員於昇期召集職員會議到會者十八開其所議事宜約各代表赴鄉調查民欠實數已有大概不日當核出總數即收捐處核對其不在民欠者要求該處交出云

●西義順將來之辦法

西義順善務辦法終未確定現由將歸法庭判理然歸法庭後債權恐仍難一致最後辦法如窩中底蘊者必須由省內銀行號及總商會出資接收尚由省長及財政廳各行號遴派人員經理並須與營埠商界素有接洽者前往辦理云(鳴)

●朱知事籌備祀孔

瀋陽縣知事朱佩蘭以三月六日爲上丁祀孔之期先行籌備牲畜供祭典禮屆期張使仍擬派政務廳長史紀常代表前往云

●濱江押送敵僑過境

黑省濱江縣奉鮑軍長之命派警察事務所第一區巡官曾蔭芳帶敵僑二名於日昨押送過奉轉送至滬再行放洋回國云(夏)

●恩主任兼任館長

教育科恩主任現以圖書館經費困難值此政府力行減政時期不得不從事節儉故將現任該館長劉世榮氏另委他職館長一席即由恩主任兼任日內當即發表云(六)

●軍需官虧欵撤差

陸軍二十七師步兵百六團團部副軍需官陳懋三(前報誤爲該團三營軍需長劉蓉凱)虧欠公欵大洋一千五百元有奇當經該團長齊大有報告兼代師長張處張代師長念陳軍需官從差有年並不重懲除撤差外令速歸補欠欵云(櫻)

●省公署頒給大批獎章

去夏小河沿一帶洪水爲災警界人員竭力防堵救護事後警務處長徐尤呈請獎勵張兼省長當將異常出力人員咨部請獎其尋常出力人員批令發給義賑獎章俟製就後核發茲聞此項獎章現已製就昨日省公署發交警廳轉給其得獎章花名如下劉恩熙興令范國珍葉青連高國藥穆文德錫昆董秀亭提允廷磊輔臣等九名爲給予三等義賑獎章高齊顯李春芳田慶雲裴振國余湘修振統陳文藻興順姜淵譜傳楠呂洋芹寶長江劉榮甲駱鵬閣關福臣桂自榮佟喜欽等十七員均給予四等義賑獎章以資激勸云(微)

●世仁甫聘任經傳所長

孔教會爲保存聖[illegible]起見有經傳研究所之設[illegible]於所長一席昨經恩主任擬以商會[illegible]世仁甫君允任但未識世君能否[illegible]

●保釋報復殺人犯照准

女商顧合公嘲經理胡秀英之父被人仇殺因犯趙進迄未弋獲昨經乃兒在[illegible]鎮縣界查獲將該因犯誘殺以示報復惟王知事以[illegible]且法律不准報復無論是否被[illegible]思裁判何得如[illegible]行以早[illegible]按照[illegible]合[illegible]保[illegible]長照准不日當[illegible]釋放[illegible]

●洪善士助賑得獎

去年西豐水災綦重[illegible]洪善士[illegible]慨然[illegible]忍睹[illegible]陽縣民洪[illegible]善好施變賣家產採買糧食賑濟災黎[illegible]該縣知事呈請張兼省長發給獎章[illegible]准在案昨聞省公署發交該縣知事三等義賑獎章一份着即轉給洪[illegible]收佩俾資觀感云(微)

●吉盛利火災之餘聞

小西關大街吉盛利絲房失慎據外間傳言該號起火之原因頗有可疑之處或謂其大櫃政現不在省櫃上事務由二掌櫃經理近來櫃上連賠帶失虧空甚鉅二掌櫃恐將來無法交代故特付之一炬俾滅其跡斯言果確其罪誠不可逭矣

●風俗改良會選定職員

風俗改良會於星期日開會成立當選候補縣知事侯新傳爲會長楊品卿周介五爲副會長馬春亭爲交際部主任于海亭爲會計部主任石星階爲評議部主任哈培之爲醫務部主任齊德峯爲俱樂部主任現在該會已完全成立醫務部主任哈君首先助洋五十元爲該會臨時經費云(夏)

●牧養公司開會續聞

樂群牧養公司於二日開全體股東大會假商埠浩然里忠公館大樓爲會場於下午一點鐘開會計到會股東三十餘人公推黃漢中主席報告去年經營狀況及以後應行進行事宜畢即散票選舉董事用記名聯記投票法選舉結果忠墨岑黃漢中徐青甫梁禹襄吳伯濤五君均當選爲董事次由董事中按票數多寡公推忠君爲總理黃君爲協理至四時畢會査忠黃二君爲省中巨紳徐爲中國銀行行長梁爲公署內務科員至吳君爲瀋陽站副站長五君均係負有時譽之人第於牧養事業恐未必能研究有素焉(凝)

▲營口▼

●史廳長公畢回省

省垣政務廳廳長史耀五氏日前奉張巡閱使令帶同彭委員來營辦理西義順號善後事宜當與遼瀋道尹互相商榷已有端倪遂於日昨同彭委員返奉覆命榮道尹及各機關要人齊詣車站歡送頗極一時之盛

●熱心捐助粥廠

本埠東街粥廠所有經費向賴各慈善家捐助以去冬開辦各慈善家慷慨捐助共計約有二千餘元俱係該廠辦事人陳子成孫鳳舞等勸募已屬熱心慈善近來陳子成孫鳳舞張子樵三君又各捐助洋一百元如該紳士等疏財仗義洵可風矣茲誌之以資表揚

▲開原▼

●警察搶劫橋捐局

邑北二道河子橋捐局日昨忽有西豐警察[illegible]持快鎗闖進局內搶去捐欵一千二百元並將該局趙德善綁擄而去現經該局呈報[illegible]西豐警察各[illegible]等情況[illegible]如何辦理尚未可知

▲西安▼

●勸學員分路調查

西安縣勸學所長裔心如以各國民學校已屆開學之期其教員到校與否學生多寡及校中如何辦理均應視查而資整頓昨特與勸學員磋商分路視查以期有依歸如中東兩路已歸沈國華視查西南兩路歸孫[illegible]軒視查北路則歸王劍雲視查刻已分配妥協而各勸學員均前往視查以專責成云

▲西豐▼

●鄉民納賦踴躍

每年田賦開徵之初鄉民殊多觀望去歲按地又加公債十元先期送納者益無其人惟當例若逾至三月一律加罰故近日鄉民之來城輸納者絡繹不絕縣署門首大有擁擠不開之勢云

●請追妻氏存欵

本邑居民王希魁年少性淫所有家產折賣已盡又欠某日人債務若干被日人將王控押在案惟前變產時分有現洋三千元交其妻王山氏收存留作度日之用現王既被押其妻視若路人故王希魁呈懇監督將此項存欵追出以便償還日人云

▲梨樹▼

●知事返署

上月二十四日師長吳興權偕少吉席本邑知事曲鴻年先期往賀已誌本報茲由知事昨二十七日事畢旋返照常辦公矣

●操練軍隊

駐紮本邑警備馬七營原係右路馬一營改編之兵自成營以來軍事匆忙無暇訓練近來地方平靖李營長遂飭各隊在南門裡操場實地練習云

▲長春▼

●嚴禁不良小說

本埠警察各署前奉省長訓令案准內務部咨開准教育部咨據通俗教育會呈稱竊查近時傷風敗俗之小說幾於層見疊出如坊間所發行之色慾世界中國家庭黑幕大觀女學生之百面觀等書實爲不良之甚者經本會一再審核均在應行禁止之例懇請咨行內務部通令所屬一體禁嚴茲准前因自應禁止咨請查禁以杜流布合亟仰該道各縣警遵照飭屬嚴禁

▲吉林▼

●官銀號又分花紅

吉林永衡官銀錢號原有分劈花紅之例經省議會及地方團体取締以官銀號爲地方金融機關豈可以號內之局部人坐食地方財利分劈花紅徵特損失地方財利抑且影響銀號營業既經地方團体之取締後經省長之禁令乃該號置若罔聞毫無顧忌今歲又將去歲之餘利大分特分確聞該號上自督辦總理下至雇員櫃夥無不分得督辦與總理劈六七十萬吊雇員櫃夥等劈得六七千吊或萬數吊其他各員所劈更不知幾何似此大宗欵項竟爲局部人所私飽而不公諸地方是地方財利受一大損失當道顧未之聞歟噫

●省議會開會展期

吉林省議會因有許多重要議案亟待開會提議表決刻下議員已漸次到省惟尚未足法定人數故三月一號尚不能開會至未到議員已分函催促約三月十號前後開臨時會議云

▲農安▼

●第二期檢定教員

農安縣行政公署本月二十一日准第二區試驗檢定主任委員函開查第二區第二屆應受檢定人員計有崔德新等五十五名特請公署先行布告該員務于本月二十五日以前親赴勸學所報到聽候示期試驗等因准此合亟布告仰應受試驗檢定人員一体遵知務于本月二十五日以前親赴勸學所報到勿稍遲延自悞云並將應受試驗人員姓名列下崔德新張德馨張雲五周維藩劉占梅王秀昆孟廣俊鄧富春劉之壁宋永貞張振山趙廣遠劉振聲王兆山王紹曾劉爲霖陳廣禮任向五劉殿臣王植三閻振聲戴文彬李振藩張國政姜作賓王玄湘劉之楨蔡連陞畢聘三李芳圃梁殿臣于恩田潘好高董雲青柴榮春孔繁禮周維綱李艷春閣角于錦瀾史銘三滕延甲張連如茹文陞吳作新汪海青姜殿卿劉葵田甯三徐克讓牟世藩王鳳桐王宗維劉永興李鼎舉

●控所長再接再厲

農安公民劉紫宸等日前以廢弛警務破壞衛生貪婪枉法要挾賄賂任用私人冒濫公欵宿娼凌妓侵蝕截曠損失國權鯨吞罰欵勒罰印花賣放警官賄放賭犯等情共十三欵呈控本邑警察所所長孫蔭棠業已批候委派委員切實查覆再行核辦在案茲聞劉等又向省長公署暨警務處復將前情呈控孫在案至如何批示尚未可知

▲五常▼

●縣知事赴冲河視察

五常縣知事吳鑑三日前赴冲河聞係因措處荒地頗夥擬設法放墾云

▲阿什河▼

●檢定教員展期

縣公署奉吉林教育廳令開本省第二屆檢定教員業經訂定試期並試驗地點令知在案茲據各縣呈報應受試驗人書冊遲費請審查資格者殊屬寥寥現在試期伊邇不得不稍事變通除第一第二第四各區如期舉行試驗外其餘各區應試人數過少應將試驗日期暫行展緩俟各該縣將受驗人書冊等件具報到廳再示期試驗等因查本邑係指爲第五區試驗地點縣署奉此已經分別佈告並令勸學所遵照云

●局長新舊交替

本城電報局局長莊伯章氏到差已及兩載對於電報事宜辦理謹慎前奉交通部令調委爲黑龍江愛琿電局局長遺缺以扶餘電報局長金英閣氏接充該新局長抵阿已逾旬日刻下雙方交代清楚莊氏即於昨日首途赴愛履新矣

●現洋價格跌落

上月現洋價格非常昂貴計大洋每元換吉錢三十八吊吉林永衡大洋票每元換錢二十八吊目下漸形跌落現洋合錢僅三十二吊左右洋票仍須二十六吊據一般人云此項洋票在本省信用已著完納租稅均能通行故現洋雖暴張一時而尚不如票洋之持久云云

▲黑龍江▼

●嘉獎勸捐縣知事

拜泉縣知事張鑫三奉令勸辦華僑義捐現已募集江省官錢三萬吊日昨解送來省當道以該知事熱心公益辦事迅速當令財政廳傳諭嘉獎矣

●派員調查森林水利

據聞大連日本民政署特派技師磯田信之助等同技手等向吉江兩省及西伯利亞出發調查實業狀況及松花江沿岸情形並取道通河湯原前赴哈伯羅夫斯克開其調查宗旨係在松黑兩江沿江岸岸森林與水利云

●委任代理署員

警察第一分署署員李樹德因病呈請短假署長劉蔭軒當爲轉呈茲奉警廳長指令暫行准假所遺一缺以稽查員張恩承代理云

●請蠲免租賦照准

綏楞縣去秋大旱人民歉收兼之胡匪充斥不堪其苦以致拖累租賦不少茲聞該縣知事據情呈請將去年租賦蠲免以示体恤而廣招墾戶等因飽省長察情屬實逐准予所請以紓民困已令行該縣遵照辦理矣

批示

▲奉天省長公署批示

原具呈人陳景云 呈假官强搶懇不法辦懲提省法辦由 查此案業據黑山縣知事傳齊人証質訊明確該劉玉閣邱永貴二名委無犯罪嫌疑省釋呈報在案爾復來省砌詞嘵瀆殊屬刁狡不准並斥此批

原具呈人倪允長 呈一件爲李玉相僞造証書請交法庭訊辦由 呈悉李玉相違令各節係犯行政處分業已記過扣俸矣所請應勿庸議此批

▲奉天財政廳佈告

前據鐵商孫世榮呈請加添日商飯田邦彥合辦本溪縣吉祥峪鉛鑛一案業經本廳呈奉農商部指令內開據呈暨合同等件均悉查該商此次所送合同本部查核均已遵照更正日本領事所具飯田邦彥合辦及淺田龜吉脫退証明書等件亦無不合自可准予合辦惟孫商原係獨辦此次既經改組自應另具履歷保結併將舊領鑛照繳送更換且照創業註冊繳納公費仰即轉飭遵照辦理後再行呈由該廳核辦可也此令等因奉此合行布告該商仰將前領鑛照呈繳併另具履歷保結二份連同註冊費大洋二百元一併呈送以憑核轉勿延特此布告

右仰鑛商孫世榮知照

▲奉天財政廳批示

具稟人林際周 呈一件請採興京縣佟家莊猴石溝等地方銅鑛由 呈悉查核所送鑛圖大致尚合惟與實地是否相符有無他人首報暨其他妨害糾葛等情候即檢同鑛圖令行興京縣詳勘覆奪該商應即携同測量人限于三月十二日赴縣報到照繳旅費聽候查勘勿得逾延並應將鑛床說明書二份先行送核切切圖暨公費均存此批

冠蓋往來

▲羅密鄂勞氏(駐日墨公使)二日晚由安奉綫來奉三日赴京

▲斯咯爾斯基氏(音樂家)三日由連埠來奉

▲吳俊陞氏(第二十九師長)當于三日晚由長春來奉

▲趙文德氏(駐長沙奉軍總司令副官)▲劉彭堂氏(同參謀)▲高倚心氏(同上)帶兵十六名二日晚回奉

▲闕景綸氏(混成三旅軍需官)帶軍衣二日赴長沙

▲張連琪氏(衆議院議員)▲柴玉濱氏(吉林督軍稽查)二日由奉赴京

▲傲斯兜氏(英國欽差員)二日由京來奉赴海參威

▲王清臣氏(第一師副官長)馬弁十名二日赴湖南

▲張作濤氏(第二混成旅長)▲闞恩珍氏(同旅四團長)▲丁喜春氏(騎兵三營長)二日回新民

▲劉彭壽氏(吉林督軍秘書)▲汪守圻氏(延吉稅捐局長)二日由奉赴京

●各埠銀及糧食行市(三日) 吉豆 上二元〇〇 大麥 六元五

●奉天金銀行市(三日) 金票對小洋票 一二三·九〇

●奉天錢業公所(三日) 光帖大票 十日限 全 廿五日限 [illegible]

●長春電報(三日) 金票對光帖 [illegible] 六三元[illegible]

天津貿 六七兩二〇 香港貿 九三元〇〇

●大連電報(三日) [illegible]

●開原取引所(一日) 前場 後場 [illegible]

紅小豆 一元八〇
花小豆 一元八五
高粱 元五
包米 一元八〇
小米 一元八五
粳米 三元四〇
芝麻 二元八五

羌帖大票對小洋票 一八〇〇
同小票對小洋票 二〇元一〇
金票對羌帖大票 六三三
同對羌帖小票 五六七留

本日實賣數 大羌金票 六万留元
倫敦銀塊 四十七片四分三
倫敦上海間 四志七片二分一

●正金銀行本支店
日本 賣 一五四元五〇
參着 買 一五六元五〇
上海 買 七〇兩五〇

小洋 賣 一七二元〇〇 買 一七五元〇〇
鈔票換洋

豆餅 全廿七日限 一五二三元
豆油 元

高粱（三月限寄）（五月限寄）
三月十日限 金票 一一四、〇〇 鈔票 一七、五八 羌帖 一八、一
三月廿五日限 一一五、〇〇 一七、六〇 一八、五

天氣豫報（三日）大連營口 南又西風晴

神皋雜俎（本欄歡迎投稿）

小說

社會小說 梅蘭芳（九十二）

儒丐著 禁轉載

第十四回 緒絲蘿好事成虛願 鬧菊榜大王冠頭銜

章氏兄弟謙遜一回。既又盛稱蘭芳技藝。可稱當世第一人。今日幸會。眞乃快慰無極。此時底下人已然斟上茶來。蘭芳見時候不早。分付底下人說。先教他們開飯吧。我們吃完飯再說話。底下人□說。忙去分付開飯。少時將酒菜擺齊。雖是家常便飯。却極精美。蘭芳便把章氏兄弟讓到客位。章氏兄弟說。初次造訪。便這樣叨擾。實在不當的緊。蘭芳說。不過是家常便飯。二位休要見外。說着把齊東野人讓在上手。自已在下手相陪。四人慢慢吃着。忽見一個底下人向蘭芳說。老板。六爺來了。蘭芳說。也請到這邊來吧。反正不是外人。那底下見說去了。齊東野人和章氏兄弟知道是幼偉來了。早都站起來預備接見。匆見簾子起處。幼偉進來了。見他們正在用飯。忙說只管坐着吃。越隨便越好。齊東野人笑嘻嘻的。指着章氏兄弟向幼偉說。幼偉先生。這二位你大概還沒見過吧。這就是我常與你提的章氏兄弟。幼偉聽了。忙向章氏兄弟拱手道。久仰久仰。你們作的戲評。我是天天看的。不但說的對。而且宗旨還純正。比那弄筆好罵人的大是不同。章氏兄弟說。先生過獎。此時蘭芳向幼偉說大概也沒吃飯呢。坐下一同吃不好麼。幼偉說好好。忙教底下人搬過一把椅子來。又添上一副杯箸。章氏兄弟一定讓幼偉首坐。幼偉說不必謙讓。都坐原位。說着自已挨着蘭芳坐下。舉起杯來。讓了一巡。既又向蘭芳說。都預備什麼菜了。蘭芳說。隨便教廚子作了幾個菜。幼偉說未免有些簡慢。改日我另邀一局。章氏兄弟說。這菜已經十分好了。當下一邊說話。一邊喫。章氏兄弟一日之間。既得與蘭芳會見。又蒙幼偉如此垂青。好不高興。少時酒飯俱足。大家起席。底下人伺候漱水手巾。將殘席撤去。另泡好茶。散坐談話。章氏兄弟因初次來。不便久坐。謝了蘭芳又謝幼偉。告辭去了。齊東野人因與蘭芳有應說得戲。不能陪他兩個回去。只得說你們二位先走。我這里還有一點事。於是一同把他兩個送出去。回來陪着幼偉和蘭芳說些閒話。不消細述。（未完）

筆記

冬鳴齋筆記

▲珊珊（續）

某弟深銜之。而無由發。因而媒孽其短乎兄嫂。無何珊珊有疾。謂數千里難能絜親。抵鄉。而心力交瘁。一病化去。珊珊失聲長號。陰計不知南歸何日。寄此寔非永圖。芳心痛母悲身。僵死者數。某弟頗勤般勤。謂某曰。珊珊無歸。吾家宜厚視之。人當重吾兄弟高義。某稱善。某弟意在約好珊々。以遂其問鼎之心。非有梅尼之意。珊々不諳其情。頗德之。每値稍露以色。某弟卽認爲此念行遂。引與私。珊々嚴却之。某弟移愛作恨。厚誣珊々私使役。且背主人義。時作怨言。某遂深惡珊々。屆令與婢伍。珊々不勝操作。又不慣作卑行。常受笞杖。某弟陰告珊珊曰。從吾好。吾能拯汝苦。珊々不語。某弟戲以手探珊々乳。珊々逃免。一夕珊珊滌衣廊側。某弟過戲之曰。苦哉膩細手。浸冷水暴膂風也。珊珊作不聞。比珊珊避去。某弟從尾之。顧無人。某弟抱珊珊頸求吻。珊珊宿怒已深。僞肯之。因咬斷其下唇。流血似瀋。痛幾暈去。某乃逐珊々于門外。有崔媽者。五旬老媼也。曾爲某傭。頗善珊珊。悉此隱情。願携珊珊去。寔利其色。居之爲奇貨也。珊珊留崔家頗受崔厚遇。僞言之長家。絜珊珊至寬城。既至長。別鬻爲妓。珊珊知受給。大哭曰。吾亦讀書種子。士人兒女。詎可以淸潔軀行汚穢事。重遺父母泉臺恥。惟有死耳。乃多方覓死。而鴇持之謹嚴。不得死。迫之應客。不從。脅于非刑。勉從之。茲已五移星霜矣。花使聆珊珊言。答然若喪。身不知何止。而出不知何之。泥途落客。紅顏弱女。孤雁天涯。寒鴉叫晚。同情之悲。又豈止花使哉。花使方大集流泉。爲珊珊出泥計。吾愧無魯公指囷之義。敢忘俠人拔刀之舉。一時哀觸不能自懷。因從花使言以入吾記。畧如此耳。（完）

戲評

▲評徐紫芬之空城計（獨醒投稿）

余好聽皮簧戲。尤好聽皮簧中之空城計一齣。此劇唱做並重。乃鬚生之重頭戲。演唱者。非氣力充足。則婉轉不能自如。非神彩風雅。則身分不能貼合。坤伶徐紫芬。其可語於此乎。紫芬在慶豐園。此戲已演過兩次。大博台下歡迎。出場道白後。三個探字。現出三種神情。能於危急之中。不先鎭靜之態。摹寫逼眞。洵非易易。及登樓氣度雍容。大有胸羅韜略無恐怖甲兵滿城不必憂之概。想當日武侯之情狀。亦不是過耳。至唱（我本是臥龍岡）一段西皮慢板。字正腔圓。敲金戛玉。抑揚頓挫。無怪四座拍案叫絕。及唱（我在城樓觀山景）一段二六板。按弦合拍。一氣呵成。而尤以（原來是司馬）之馬字。緩延長。餘音繞梁。及（你就來來來）之三個來字。淸波蕩漾。山斷雲連。爲最有意味。是則紫芬於唱做兩者。並臻佳境。現時如此。將來更何可限量。紫芬勉之。予日望之。

▲京劇紀事（四）（孤兒）

斯劇張小仙飾孫慧娟。衣洋花紫紅緞。梳盤龍兩小髻。略綴珠翠。淡抹脂粉。口似櫻桃。眼若流波。蓮步珊珊而出。臺下觀客。不約同聲一好。大段念白。句句圓潤。字字清爽。徐疾高低。按劇情而分喜怒哀樂愁悲。後母女談話間。述及趙家貧苦。其一種慘淡神色。悲傷容顏。自然發現。滿腹愁緒。眼中流露。非愁眉不展皺面裝哭一味做作者。之所可比擬也。修書時。幾句唱工。無論吐字精圓。聲音宏亮。嬌嬌不群。而其眉角態度。含淚欲墜之神色。實足令觀者傾倒矣。脫鐲時。時而低頭思想。時而偸窺其母。神色既佳。身段尤妙。一顧一盼。含有無限深情。一舉一動。不越範圍之外。表情至此。乃入化境矣。及廿二幕與趙二公子結婚時。珠花繁頂。白紗蒙面。衣洋花紅緞。繫洋花紅緞裙。手捧鮮花。大有飄飄欲仙之慨。宜乎人以杏花仙子譽之也。曾有人謂小仙演斯劇。有三絕。當遊園賞花。修書贈銀。託情救父。諸大段唱白之多。做工之繁。莫可與比。若易他伶演之。必露出許多苦狀。雖竭力竭聲嘶之處。小仙演來。從容不迫。按步就班。此一絕也。自開幕起。至閉幕止。歷三句鐘。唱工道白。一字不苟。抑揚頓挫。聲容並茂。若論表情。前半以喜勝。快樂有快樂之神色。得意時有得意時之容顏。

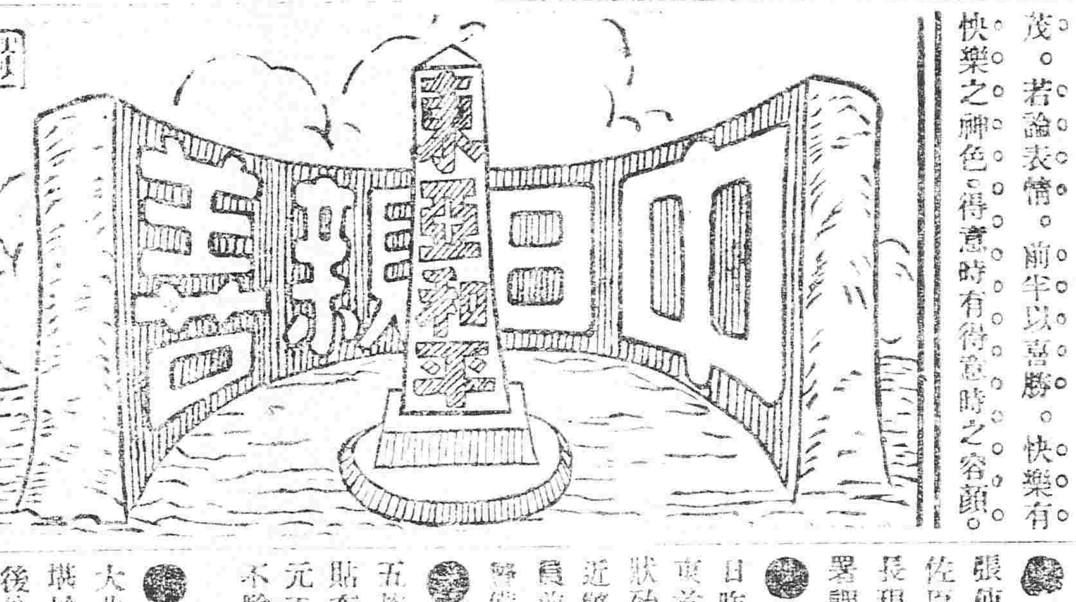

後半以悲勝。出一言。發一言。如杜鵑之泣血。哀猿之淚天。神色慘淡。不忍卒視。統觀全劇。無一處不精。無一處不佳。此二絕也。（未完）

文苑

▲烏栖曲（筑公）

君王昨夜居西樓。西樓月明寒蛩啾。宮中寂寂宿鴉處。莫啼且待天光曙。

▲同人於月當頭夕集飲

當頭皓月座良朋。椅杓突深笑語騰。天爲詩人添朗抱。一輪明過百枝燈。

▲送張頌梅之邳州（筑公）

人生憂別離。吾曰別當喜。憂祇兒女情。喜乃奇男子。俶儻哉頌梅。宜謂吾言是。東海戰爭地。英雄多出此。世方苦罷茶。聞風足興起。矧躬履其鄉。勝手一編史。公餘攬名蹟。詩思涌如水。秋風鴻雁來。惠我書一紙。

雜報

▲奉天

●軍官遞升

二十七師辦公處書記官張錫臣經孫師長擢升爲三等參謀官遞遣之缺則以該師執法官李某升充云（協）

●救火記功

警察第六署商埠界外金家營子富姓突兆焚如該管楊巡官率警往救事主疑爲匪徒當即槍擊幸未中彈待近前知係該管楊巡官及火畢回署將始末情形稟明署長赴廳聲叙經王總長將該巡官記大功兩次云（中）

●分派稽查

張使以使署內需用稽查特令稽查長陶佐臣遴派稽查五名歸使署調用該稽查長現已遴選冠軍等稽查五名歸巡閱使署調遣云（夏）

●檢驗路斃

日昨下午一鐘大東關魁星樓後面冰窖東首有年近三十許之路斃一名觀其形狀殆係病漢仰面長逝極爲悽慘當經就近警所報告地方廳派檢驗吏及書記二員前往檢驗委係生前病斃遂即備案飭警備棺掩埋云（研）

●自號神卜

五族賓館內寓有自名隱士婁顯儒者張貼布告自號神卜占分三等一等卦洋五元不驗退回並罰洋一元二等卦洋一元不驗退回三等卦洋二角貧者分文不取（變）

●父子聚麀

大北關榆樹胡同當戶陳某中年喪偶光景難堪於昨歲納西關某姓女爲繼室過門以後翁以知命年華應酬實難周到而該女春性勃發視此討厭物誠不啻眼中釘翁有子年少風流女頗涎之而該子亦心許也兩心既洽雖名分上有母子之分實際上不啻夫婦矣陳某老而無能亦惟付之無可奈何而已（鳴）

●賭博害人

大西關下頭某小舖櫃夥高永淸每日晚間赴該關某姓家賭博竟輸洋一百八十元有奇無法償還冬債主屢往追索高某已將衣服質當一空尙屬不敷不得已於昨晚乘隙潛逃臨行時並竊去櫃中小洋八元有奇云（樓）

●輕財重色

日昨見有說書二女偕行至大北門西甕圈適與警廳偵探趙某與探兵某相遇站立呆視該女眉目送情兩偵探魂銷眞個由腰內掏出奉票送與說書女而去據聞偵探月薪不過十元而所送之錢約十元有餘吾不知該偵探錢自何處來也（中）

●剝啄聲喧

南關某局聲勢浩大兵丁人役亦甚衆多舊曆新年賭風即起迄于今日尚未停止昨星期日昨經該局附近莫不聞有賭錢聲細聆之却在東門房之墻內查該局兵丁等豈不知園垣有耳第該督辦留京供職是以有恃無恐耳（大）

●梨園花火

慶豐園主高玉峯現因角色不佳座客寥寥特由城內某炮舖訂購盒子花火數十於前昨兩晚戲終後燃放其盒子面上大書電氣盒子數字一般人士爭覩電氣盒子之彩色雖每座加洋一角猶復擁擠無隙地迨燃放後亦不過通常之式樣無甚大奇是亦不過騙人而已（鳴）

●推定職員

奉天理育勸戒紙煙總會經盧德華經恩溥等發起於上月二十八日開會公舉職員開是日到會者共計一百餘人當公推盧德華爲正會長經恩溥爲副會長于海山爲理事長閻中如爲副理事長李叢山爲勸導長莊靜舟爲副勸導長勸導員共計張忠福關吉祥路巨卿等六十餘名旋即由正副會長理事長及會員等相繼演說至三鐘餘散會云（路）

●克盡厥職

小東太平胡同警察分駐所巡長趙某對於應盡職務無不矢勤矢愼頗爲商民所嘉許日昨上午有一年可七齡之幼童不知如何迷失路途哭泣不已該巡長出巡遇見訊明住址即派警察護送回家家人與以酬謝該警辭不受說者咸稱該長警不止云（協）

●公然賭博

星期日在四平街入城隍廟與友人參觀所懸匾額既入廟之西院聞竹戰聲來自北面之三官殿予曰當此公衆出入之所白晝竹戰豈不畏警察之逮捕乎友曰迂哉子也警權只及於小民有勢力者不與此地爲商務分會何懼之有予聆友人言細思之頗覺合理蓋冠冕堂皇者孰不打牌吸煙警察不之捕亦不敢捕商務會尤即效之亦何足怪惟於此事予有希望於警察者盍即表示人民違警無罪之階級俾人民不致誤蹈法網焉

▲遼陽

●來函照登

盛京時報館主筆先生偉鑒於一號閱貴報附頁雜爛內登載鄙人攜欵潛逃等事得閱之下不勝驚駭之至然鄙人仍在營充差服務併未離營亦不虧欠公欵想係訪聞有誤敢祈貴館更正以別是非爲荷專此特肅順頌文安

陸軍二十七師步兵百六團三營軍需長劉蓉凱謹白

●煙販被逮

立山站張際卿（綽號張大鼻子）向以販賣鴉片爲業並自吸食久不戒除日昨被日警查拿已懼法網說者謂當此煙禁綦嚴諒必從重罰辦以維禁煙公令矣

●愚婦自戕

邑西大紅旗住戶馬鎭南其婦某氏素性愚直日前馬某言語之間稍有衝突即憤懣不堪用剃刀自剖前胸伸言摔出心肝請看正興不正移時腸竟脫出即行隕命嗚呼慘矣現已報官驗如何了結容訪再誌

▲海城

●營長禁賭

駐海陸軍第三混成旅六團一營營長朱硯章現以市井無業游民不時聚賭難免無匪人混跡滋生事端該營長爲淸盜源計月之二日張貼布告嚴禁賭博凡各商民知倘有故違一經查犯懲罰無有云云

▲營口

●祝融肆虐

本埠西街老爺廟前某蘆葦店（即柴草廠）前晚七時不戒於火致兆焚如彼時北風正厲風助火威勢甚猛烈幸經該處居民竭力撲救旋有各處水龍趕至齊力施救火始熄滅廠內柴草俱付一炬至起火原因無從探悉惟該廠遭此次火災損失約有千餘元之數云

●庸醫殺人

本埠馬市街育生堂醫生馬雲九知識卑陋祇因糊口無資强以行醫自給日前通惠門龐某有九齡養媳因患咳嗽之症馬某悞用麻黃八分該女服後不但無效病勢反爲加劇淒然長逝及經他醫驗方告以謬誤龐某遂忿然提起訴訟由地方檢察廳派員詣驗委係馬某悞投藥劑斃命當將該馬某帶廳按照新刑律從重懲治以儆效尤云

▲安東

●電車便利

安埠人煙稠密商賈雲集现有日人由本國購置電車一輛來安由中國街與七道溝間往返開駛該車能坐五六人每人車價一角現下行人頗稱便利云

▲輯安

●鄰人捉姦

本鎭住戶叢姓婦年已花信貌僅中姿早與陳某有染情同伉儷晝夜宣淫毫無顧忌昨晚十鐘餘正値巫山大會之際鄰人高某率少年數名破扉入室將男女綑綁一處旋送縣佐公署如何罰辦尙未可知惟鴛鴦枕上則已飽受驚恐矣

▲桓仁

●局長病故

桓仁電報局長袁友梅君原籍江蘇在桓充差多年爲人公正近因積勞成疾二月廿三日傍晚因病逝世其子尙在安東充差僅遺老妻及四五齡之孫各界前往弔唁者均爲之扼腕不置云

▲新民

●捕獲寶局

六區二道河子高爲倫素以招集賭徒大開寶局爲業昨經警察偵知抓獲賭東高爲倫賭犯高春元岳得李廷蘭李福山等五名餘均乘隙鼠竄帶所訊供開賭不諱比即轉送法廳罰辦矣

▲西豐

●瘋漢可憐

日昨午後有一瘋漢年三十許在縣署東宋姓牆外持磚大嚼旋又高唱瓜子梨落花生大西瓜等語觀者如堵詎該瘋漢忽然明白衆詢之謂負販由南城來豐途中被野雞店將洋六十元衣服一包騙去無以謀生由此致病其病朝夕不發惟日中最甚蓋陽盛之時其火乃熾也有與之飯者連盡二十碗噫亦可憐矣

▲五常

●投井自盡

本縣德成玉商號櫃夥李某年十八歲初家至二十日回櫃不知何故二十一日夜間竟自投井斃命翌晨查知從井內撈出身無寸縷比報縣署驗明確係投井自盡遂飭該號收殮矣

▲方正

●房租陡漲

本邑設治未久經商各戶租房居多去歲門市每間一年租價由錢二百五十吊今春經各房東會議由東十字街至西十字街以內之門市每間陡漲至市錢八百吊以致各商欲遷不可欲罷不能小本營業者頗受影響云

●遇人不淑

邑南柞木台子屯住戶常某家道小康兄弟四人各有妻室惟其三弟之妻劉氏年逾花信容姿頗佳秋波一轉百媚橫生其兄某垂涎日久慾火中燒突於二十一日夜間乘三弟熟睡之際常某竟赤體前來硬欲求歡該婦驚覺大聲詈罵其弟雖知兄長非人奈家醜不可外傳反將其妻飽以老拳該婦冤抑鬱結竟成魔症刻下百般醫治尚未見效云

本館營業部啓事

招募代派處

青岡縣　拜泉縣　延吉縣

本館現招募上開之三縣代派處因該三縣之經理人均欲自辭如有願接辦者祈速來函商訂或至本館面議勿失此機可也特此佈告

訥河分館經理員易人

本報訥河分館經理前係田興華充任刻因田君本館另委他處經理而訥河經理一席新委王錫三君接充乃該邑嗣後如有訂閱本報及商登廣告者即祈逕向王經理接洽可也恐未週知特此佈告

特別廣告

門衰祚薄寔及正室覃氏翡卿女士不幸痛於去秋疾終在長春寓次時年四十有五歲孝子興國等親視含殮舉當即扶柩回籍今詹於陽歷三月六號諷經七號設奠領弔八號送塋安葬誠恐訃報不週特登報奉聞

杖期夫 顧章義拉淚頓首
哀子 興國泣血稽顙

治喪事務所設在日站悅來棧

●飲食過量 ●消化不良
●反胃胸滿 ●慢性胃弱
價十錢廿錢卅錢五十錢壹圓
本舖大阪江戸堀 豬飼史郎藥房
各藥店均行代售

頂上 山林香皂

NO.345

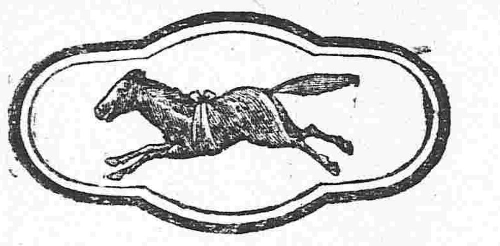

請購買之時
特注意馬牌

◇香氣馥郁
◇品質優良
◇價格低廉
◇能使耐久
◇販路擴大

和合藥水

名一 青亭 精 壯身靈劑

定價 大二元 小一元

和合藥水者、扶陽靈藥也。然與市上之所謂壯陽藥者、逈乎不同。市上所售壯陽藥、大抵不能見效、惟和合藥水服後兩三天始奏奇効、其藥性和緩純係王道、故能扶陽于永久不壯陽于一時、雖曰扶陽靈藥實壯身神劑耳。

經理處

青島 井上誠昌堂
濟南 文明公司
天津 金山大藥房
北京 信昌大藥房
奉天 井上盛昌堂
同 佐藤廣濟堂
長春 藤田大藥房
營口 東瀛大藥房
鐵嶺 千紀藥房
哈爾賓 井上大藥房
安東縣 井上誠昌堂
大連 小林卷助藥房
漢口 恩明堂藥局
同 若林洋行
南京 丸三大藥房
上海 東亞公司

老福順堂

總號開設奉天大南關電話一七六號

北京農商部註冊●奉天巡按使化驗

北京內務部立案●奉天警察廳化驗

丸散膏丹 特效藥品

●治咳嗽丸藥●瘡毒藥膏●大補血
●清胃化積丸●通明眼水●治痢丸
●參茸百補丸●治痔藥膏●消毒丸
●虎骨熊油膏●脚氣藥水●淋濁丸
●寧坤至寶丸●癬疥藥水●梅毒丸
●參茸甘露酒●牙疼藥水●脚氣丸
●甘露酒藥精●香　丹●殺蟲散
●退熱平瘟散●健脾丸●袪痰散

一概俱全

批發中外

分號開設奉天鼓樓北電話一三八號

欲知以上所列各種藥品之功效及價目者請向本藥房取閱製藥目錄函索即寄通函購藥務請先將藥價惠下空函不覆

双美人牌牙粉

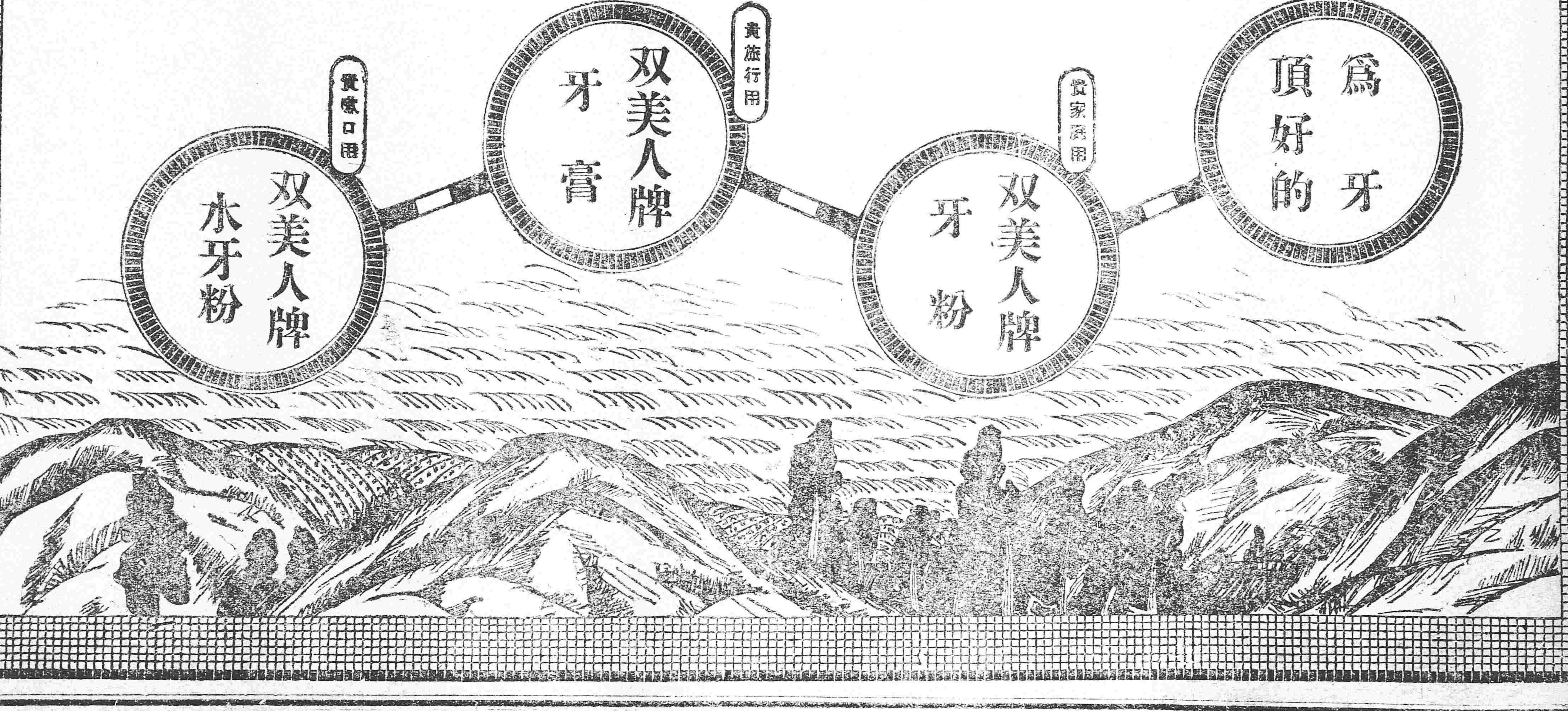

民國要聞

●朱總代表辭職與陝西問題

▲中央通令陝將停進原電

陝西問題無端擴大至前日深晚而朱總代表辭職之電至矣朱電還呈總統全體代表均列銜語極簡約僅言材輕任重無法進行請另簡賢以免隕越云某社另得廿八晚發專電如下

朱及中央代表全體辭職唐及南代表亦擬撤回事態益重大云云

朱君辭職尚未証明大要不外陝事陝事南方因于右任之言要求撤換陳樹藩並限定時刻如本月二號上午不見撤陳命令會議即完全破裂

政府二十七日復朱電如下

上海朱總代表鑑密宥電悉陝事自元日將五條辦法電令飭遵去後至于右任十七日函中間相距纔五日耳無論十三日以前當然不受五條之約束即該電當日到省再由省轉遞前方各軍隊試問五日內能否周知即當日南方通飭停戰試問該軍隊於未奉到以前及奉到以後何日方一律遵行事實昭彰中央未嘗責難也(中畧)撤防命令中央創之遲之又久而西南始有停戰之電代表出發中央先之遲之又久而西南始有選派之舉即對於陝事五條辦法發於李督而首先贊成於中央西南以于右任爲靖國軍司令中央即對於三原靖陽之匪亦慨從放任且曲徇唐總代表之請歡迎張瑞璣爲赴陝監視專員凡此種種中央委曲求全以冀促進和平者中外人士當有定評者僅藉于右任之函遂欲强制要求以不討論別項問題爲挾持之具則中外輿論之攻擊必有所歸會議停頓中央斷不任過也掬臆質陳尚祈酌達前途至幸能訓感(二十七日)

同時並將最近再致陝將停戰通電轉電南方其文如下

(銜略)本月十三日由院部電令陝西前方將領遵照五條辦法實行停戰並派張瑞璣前往監視劃界以息紛爭査陝西頻年兵燹迭經瘡痍滿目關懷民艱念尤深深政府內察與情外觀大勢亟應統籌全局促進和平所有前方將領務當共體斯意如以國家地方爲重所有停戰劃界事宜應即查照前頒五條辦法切實施行其在陝軍隊仍應依照五條辦法担任後方勦匪事宜以符定議院宥(二十六)印

同時政府方面某要人表示意見謂陳樹藩在陝釀成匪亂本何以人望政府亦決不偏袒但以于右任與陳樹藩所處在敵對地位今憑于右任之言以撤陳樹藩不滿服人且双方公推之監視人張瑞璣已行抵北京去陝不遠張瑞璣以第三者之位自可見信兩方何以不能待張到陝査實再議而必欲於張未到之先僅憑于右任一面之詞提出此苛刻要求此政府所以決不能行云云

綜上各層則陝西問題眞相暨雙方所執主張以及朱總代表辭職原因均極明瞭北京方面自朱辭職消息出後人心頗爲不安當局已發兩電致朱慰留並催張瑞璣剋日出發赴陝以便秉公查處此外別無他種進行消息云

●廿八日之南北和議會紀事

南北和議會今早開會朱啓鈐氏已將中日軍事協約陸軍共同防守協約海軍共同防守協約與該各協約終止之說明書統交與唐紹儀氏該公文共計四件並無附件朱氏云此即交與我國代表令其酙酌公布與巴黎和議會者唐氏云北京政府現已宣言除該四件外並無他種秘密協約兩方代表應當發出正式宣言書俾衆週知倘于今日交出之文件四項外尚有他件或經要求更有秘密文件或協約等屬于或關係中日軍事者中國人民决不承認其爲有效或有何種之效力唐氏又云此等文件應詳細審查俟後日再行提出討論嗣唐氏又問朱氏曾否接到北京覆電提及解決陝西問題之事朱氏答云尚未得公式通告唐氏云自公布停戰以來已接于右任上將來函數件云北軍現仍進攻其部下又據二月十九日一函報告北軍屢次迫擊且益形猛烈北軍現向東進攻三原縣附近新橋等處又云陝西情形既已如此未知北京政府或因無力處置抑無處置之誠意唐氏提議若四十八小時內尚未得北京政府之完滿答覆北方代表應致電北京政府申明未能擔負將來發生各事之責任且同時兩方代表應將此事實通告北京外交團朱氏答云已屢電北京請其處置陝西北軍應以最嚴厲之辦法朱氏自信其遲延答覆實因政府電諭陝西令其解釋一切並籌處置該形勢之辦法挨延日時之故倘政府未能籌一妥當辦法北方代表應行抗議辭職至于通告外交團之事朱氏云尚須斟酌而今未能表示同意于是唐氏又行宣言倘于四十八小時內尚未接北京政府之完滿答覆南方代表應當獨斷行事即將停止和議及所關係之各事實通告外交團云云

●廿七日之談話會

滬電二十七日議和會議之談話會唐總代表問曰現北京關于陝西問題曾來何等之覆電否朱總代表以未得覆電對但據日下由陝西傳來消息退至拾縣之南軍不堪北軍之進擊不得已又由郿縣退出而唐氏于二十七日又致電于徐總統要求取消參戰借欵云云

●唐代表致徐總統電

南方代表唐紹儀氏電徐總統催促其取銷參戰借欵契約畧謂昨電請取銷參戰借欵諒已邀鑒參戰軍爲人民最疑懼者彼等迫切欲脫此害蓋其使外國特別權勢乘間而入以危國內之和平勢將除滅國民權力之均等而徒遂少數人之野心無論關于中外利益均無其存在之理由參戰軍之經費實出于參戰借欵故欲預防此害則參戰借欵應即取銷在當局所表示躊躇之意似恐或迫于進行協約之職分但歐戰既已終止自無參戰之可言所有所不完滿之解釋徒使國民知覺其中當有不思議之事存焉今日日本政府鑒于世界政治之趨勢又迫于與論之壓力已命其外交代表向北京外交部申明日本決不强逼吾人依守該協約之意于是今日即吾人自能救脫之機會總統承充此等重要職任之唯一宗旨當爲勉力救民出于水火倘竟許繼續借欵則不獨行與言違且將招與某黨同謀之嫌疑然可信此與總統之意實相背馳際此和議會進行之時幫助妨碍和平或激勵此等行動等事實未能出于如總統所宣言之愛國熱誠所鼓動者所爲然吾人者以中外輿論爲標準則反對借欵當無不表同意之理總統若以名意爲重則亦當無反對之舉總統若聽其斷送國家不假外國壓力則自難逃公論亦未能掩盡天下人耳目今時機危迫舉國紛亂恐慌總統何以尙屬躊躇不決實屬欠解茲特懇切請求總統乘此時機即行解決云云

●軍政府觀望形勢

廣東廿八日東方電云軍政府現得唐總代表來電稱北京政府已于二月十三日發布負責任之停戰命令又南北和平會議亦已派遣張瑞璣前赴西依五條辦法以監視停戰云云於是軍政府二十七日發出之電報其所列舉中止和議及命令前敵將士準備戰鬥并宣布北方破壞和議之罪狀于中外等三條辦法一時暫爲擱置以觀察將來之形勢云

●禁止武官槍斃人犯之命令

據陸軍總長靳雲鵬呈核議新疆督軍楊增新電請禁止武官槍斃人犯擬請准如所請特頒明令申誡等語軍事機關辦理案件均有法令規定豈容破壞司法逾越範圍著陸軍部通行各省區軍隊長官嗣後審判人犯除在戒嚴期間應依照戒嚴令辦理外其通常案件均應遵照陸軍審判條例及懲治盜匪法分別辦理不得稍越權限以重刑典此令(三月一日)

●南方負責于徐總統

滬電現因陝西問題和議遂告中止本埠與論漸現激昂之兆而民黨方面則以此問題應歸徐總統負責夫徐氏之所以爲總統者因其能統一北洋派今欲置陝西于北洋派勢力範圍之下不惜背約于停戰之義之下以肆其攻擊彼許蘭洲張錫元爲徐氏之親近人物固又爲人之所熟知者則攻擊陝西之責任舍徐氏其誰屬自去年十一月停戰令公布以後徐氏即應當負責任今若不責問徐氏縱陳樹藩免職代以許蘭洲在南方視之固無若何之變化或者曰陝西攻擊爲段氏一派之計劃徐氏爲段所掣肘以致不能發揮其手腕然南方之所以與徐氏言和者因彼爲北洋派之首領有統一北方之能力如徐氏無此能力則無與吾等議和之資格如陝西攻擊出諸徐氏之意則其言和者偽故二者必居于一云云

●某要人之南北和議談

上海平和會議已得南方同意先決事實問題正式會議既已開會數次就陝西問題及參戰軍公債屢次討論二十七日上海電云二十六日會議唐代表聲明陝西紛糾之原因在於陳樹藩非將陳免官不再開議於是平和會議爲之頓挫北京政府對此態度如何於和議前途甚有影響若容南方之要求將陳免官則陝西問題將益紛糾終至不可收拾則不應則南方不肯開會和局前途暗淡非待外人勸告不能解決徵諸五國勸告實甚顯明開外力干涉內政之端實大傷國家之體面日昨訪某要人叩其意見其所言大畧如左

南方代表要求非將陳免官決不續開會議政府有免陳之權能則免官亦非難事倘陳不受免官之命竟有獨立等事試問南方將如何即欲討伐亦無其實力是則南方之要求將使陝西問題益加紛糾斷難同意

現今彼方常謂陝西北軍進攻而據劉存厚等來電則謂南軍進攻孰眞孰僞殊難判斷幸而南方近已使張瑞璣爲停戰監視員入陝尚可明其眞相並聞大總統已訓令陳督軍命其實行停戰秋毫無犯若有違犯則不可不加以嚴重處分云

關於參戰軍問題聞徐總統之意見在媾和未成以前決不撤廢雖不受由日本參戰軍費之供給亦將何種手段方法繼續辦理云

公債問題現在北京政府每月政費約欠一千萬元南北統一以前各國不應借欵將如何以保政府之體面雖三尺童子亦知非募公債不可南方明知此情而猶反對者不過用爲爭論之具欲使北方政府陷於窮地耳國民對於政府之發行公債當不至反對也

要之南北代表若能外觀大勢內察國情拋棄黨派私見以得永久和平爲前提必能隨世界之進運謀國家之安泰幸福余以爲今因陝西一小問題竟至停頓會議殆不知省制問題憲法制定機關問題等諸種重大問題尚橫於南北代表之棹上也云云

●建築同成鉄路借欵之重提

中央政聞社消息云交通部爲籌築同成鐵路事刻正與比法公司提出交涉昨並有公文致山西省長其文畧謂據山西省議會電稱同成鐵路與比國訂立合同借欵修築自比京失陷晉人對於此路已同觖望請與債權者交涉早日開工如不能即時踐約請將前約作廢另圖妥速辦法等因到部查同成鐵路經於民國二年與比法公司訂立借欵合同正在籌備開辦間適因歐戰發生金融緊迫以致該公司未能如期付欵路事暫行停工現在歐戰告終本部正在計畫與該公司交涉用期早日建築以利交通相應咨行貴省長查照轉行山西省議會查照可也云

●張瑞璣之態度

張瑞璣來京之後適値滬上和議因陝西問題呈露決裂狀態之際據聞張氏晤見總理時總理詢其赴陝之行期張氏答謂余此次奉雙方總代表之委託赴陝係主持畫界問題但陝西者不實行停戰劃界事宜亦無從着手故必須待實行停戰之後方能赴陝云云似此張氏二三日內未必即能起程矣又聞張氏曾對總理聲言若能赴陝亦不受何方約束與南北兩方政府均不發生直接關係將來所有劃界情形只報告於滬上和會云云聞錢總理當時告張謂閣下若赴陝省絕不干涉不牽制云云

●陳督姜都統之減政意見

政府前電各省區核減軍政各省已先後復電茲聞贛陳督熱河姜都統昨亦有電復政府陳述意見陳督電畧謂飭電奉悉中央整頓軍實厘定兵額撙節財政補弊救偏誠爲握要之圖莫名欽感查南昌環處六省接近長江地勢衝要値此闔鄂毗連境壤匪氛甚惡隄防綦恐難周至裁減一層刻難舉辦一俟大局確定再行請示統籌計畫審愼辦理以重要舉謹電復陳伏乞垂鑒云云又姜都統電云感電敬悉承諭撙節軍餉規復原額蓋籌感佩査熱河扼居塞外接壤蒙旗鬍匪滋擾在在堪虞兼之兵單防潤拱衛邊陲尙形不足伏懇從緩籌議以維邊局謹貢愚悃仰乞鑒察

●齋藤中將與現內閣

叅謀本部之齋藤中將前赴北京因之外間生種種風說而日本對華方針遂以來內外人之疑惑關于此有某國務員曰前內閣之內外政策悉以軍人爲本位而對於段氏一派似偏信其能握永久之實權至現在內閣際此國際聯盟將告成立之重要時期如不一掃從來軍閥外交之弊則列國目日本爲武斷的侵畧主義之國家其誤解當久遠承受其不利于國家蓋匪尠也故關于此點原首相及內田外相固定外交方針有一切概歸外務省統一之決心卽從實際上考察際茲和平會議日見進行之今日而與段氏一派爲相手方作無謀之舉動固亦無何等效果至齋藤中將此次啣命赴華蓋因勸告段派和平會議未成立以前宜有以停止中日軍事協約之運用并勿要求參戰借欵之履行而其所以派齋藤中將者則因齋藤爲訂結該協約當時之責任者此次公畢後即當回國補某師團長則事實之無根尤爲不辯而自明云

●新郵票之發行

郵政總局現因七分及一角五分兩種郵票已皆售罄故將該項價値之郵票以後不再續印惟另發行新郵票兩種(一)爲一分半者其式樣顏色與七分郵票相同係備在繪畫之明信片上及新聞紙等類黏貼寄在國內郵資所用者(二)爲一角三分者其式樣顏色與一角五分郵票相同係備快遞郵件黏貼之用者該兩種新郵票現已印成不日即當發行云

社會瑣聞

▲殺害癡女之慘聞(江蘇)

▲豐有此理

日前揚屬邵甲橋圓通庵巷內隙地忽發現用扑席包裹之女屍年約十六七歲察其面色灰白無血雙目未瞑一時觀者如堵無人認識後經地保之妻來此察看始知係邵甲橋李大炮茶爐之女該女於前年夏間因在野地乘涼遇鬼遂得癡病李欲害之久矣今將女殺死而以尸棄之隙地希圖抵賴島不意又爲人覺察現已由地保扭李到區解縣聽候訊辦矣

▲電線改通於地底(上海)

▲自山東路開始

工部局有見於馬路電線之不便利且易使行人受危險特創議通電於地底自前日起已於山東路開始工作依次推及於他路云

▲唐少川鑲牙(上海)

▲議和中之佳話

南方議和總代表唐少川氏去歲在粵時因嚼堅質物致脫落門牙一只自後咀嚼食物每感不便故於日昨(二十六)上午至四川路某牙醫處鑲牙事畢後又閒談約一時許始去是亦議和中之佳話也

民國八年三月四日 各人吉凶

火曜 乙卯 佛滅 尾宿

舊二月三日

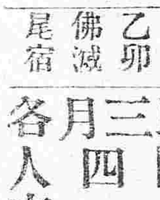

▲本日之吉凶▲一白之人機緣尙未到欲企新事業須待後日辰巳方吉▲二黑之人幸運之日求職求婚買賣移徙皆吉戌亥方吉▲三碧之人進則失敗退守反吉西方吉▲四綠之人迷惑不決之日拜廟展墓却吉西方吉▲黃之人深思熟慮循序進行可有相當之利益戌亥方吉▲六白之人進取繁昌之日求職求婚等皆吉辰巳方吉▲七赤之人事務紛忙之日算賬等事宜細心▲八白之人害多利少之日萬事須大注意戌亥方吉▲九紫之人一心多歧之日愼行之小事可成大事宜緩圖南方吉

……謂以便入校肄業一切進行另有簡章取閱可也函索閱章者隨帶郵票三分

有丟失本館負責筆資未寄者概不回覆……(地址設大西門裡……鶴軒路北胡同內)每日早十鐘至午後六鐘止爲酬應時間特此佈知

本館主任謹誌

……院長業於民國七年十二月二十九日組織成立凡我商民人等須知紅十字會與同盟公認爲最高尙之機關極應遵守定章不得肆意滋擾除在三省遵閱便……案及函請軍政各機關查照通令保護佈外合亟通告各界一體週知

黑龍江省官銀號謹啓

苟誤選擇 有事之時悔無及矣

此次悅來棧失慎之際本金櫃在猛火中數小時而能全其保護財產之任務

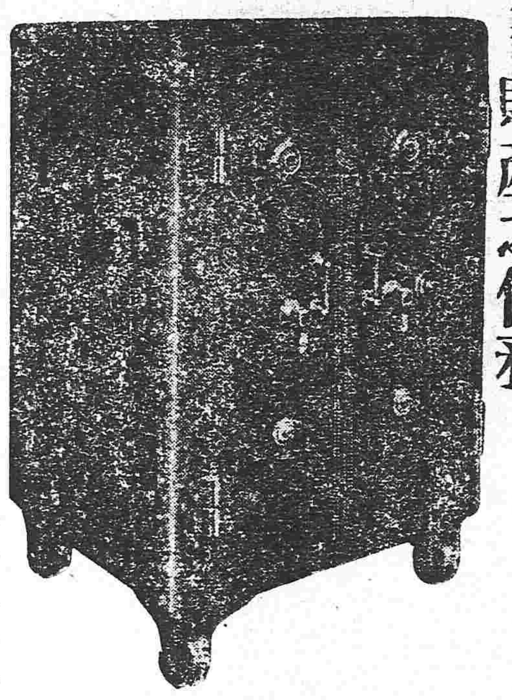

對於現在定購而取物在數月以後者尚有較定價低廉之辦法

請即選用具有偉大信用實在成績之優美無比之竹內金櫃

滿蒙總代理店 奉天城內大北門裡 昌和洋行 中電話九六五番

特約店 大連 藤飯洋行 長春 金泰洋行 安東縣 中原商店

請看各種眼疾者 皮膚病者這廣白

長壽堂大藥房

眼疾新藥 保明眼藥 神効無比

皮膚病新藥 皮膚搽藥 天下一品

此藥係有名眼科專門醫學博士秘方服務多年。其効驗非在來眼科治療上最新有効藥材。精煉脩合。拔群優秀。實驗証之不敢藥之比。眼科療治上効力。凡人不論男女。一旦失明。雖峽秀才媛。不能發揮其全能。加之。容貌醜惡。辨事不意。實是人世之最大不幸也。本藥能治輕重眼疾。亦能防眼患於未萌之眼科衛生上爲必須之要藥外來病毒每朝點之能防亦保永久之明矣。

主治 風火眼疾。時行眼症。眼邊乱皮。眼臉濕爛。灰沙昧目。視物不明。羞明畏光。流淚矇朧。胞紅腫。赤筋瘀肉。白翳青盲。瘀痛交迫。澁濇能効 難開。等一切眼疾。皆治有効。

定價 小洋壹角半 大瓶三角 買打有扣

本舖奉天城裡鐘樓南路東分此哈爾濱傳家甸

本藥者專除皮膚之濕毒殺滅病菌亦能令皮膚組織爲柔軟潤滑故用此葯能去舊皮之醜邪新生絕麗潤肌換肌以爲斷根治法是本葯之特色也原來癬瘡其他皮膚病性質頑固一且患之者久年不治外貌醜惡瘙痒不堪或流出黃水排泄膿血汚皮堆積乾肌枯皮或濕爛潰瘍如魚鱗死皮脫落則出於陰處作綉毬風若出於毛所則作癆瘡羊鬚風白層鱗積毛根斷絕遂致鬚髮脫落如斯病症皆屬難治之症世若有此等患者速用此藥宜以絕久年之患不論近起久年輕者一二瓶重者不過五六瓶能斷根又皮膚肌濕疹爛潰瘍打腫撲疼火燒凍傷毒蟲咬刺白斑黯班雀班面皰赤風疙瘩等症皆立靈効

主治効能

皮膚病一切濕癬 乾疥癬痒瘡 蛇皮魚鱗 癢疹 濕疹 汗癬 淫癬 牛皮漆咬 癆瘡脫髮 羊鬚瘡 赤風疙瘩 紫白癜風 綉毬風 水泡濕瘡 膿疱 潰爛黃水疙瘩 堆積痂皮 打撲腫疼 毒蟲咬 螫火燒凍傷 脚氣足爛 黯班白班 雀班胞面 汗班 錢癬 鼻頭紅腫 等症 一切肌膚病 幼兒頭部顏面胎毒疙瘩 白層痂皮 洗膿黃 生後水 瘙痒疼腫 皆治神効 能斷病根

定價三角 大瓶五角 頂大瓶八角 買打有扣

恭頌陸軍二十九師砲兵團第一營三連張排長國梁字亞卿之德政

遼源縣臥虎屯衙門二龍鎖口五家子爲我遼旗中樞地點環山傍水地勢雄雄既遼源通北咽喉尤爲洮遼路線往來要衝無論青紗帳起歷及秋冬胡匪出沒不時所聞店家客商受其災掠者朝夕恒有以故用兵諸富道無不視此地爲險要自排長張君國梁開此駐防以來所部士兵到處秋毫無犯對於地面各界均和藹對待作事認真尤持和平每日來往貨車不下數千輛連連不斷勢若成繩交通利便繁鎮依闢當此降冬冰天雪地之際該排長張君不憚勞苦親帶士兵晝夜巡查因此商旅往來客商均沾面安然至於各處士混跳風遠遁縱跡由斯路不拾遺夜不閉戶往來服從命令幸福皆排長張君所賜矣聞張君平日教兵併曉以謂我軍人以保國衛民爲宗旨等語義氣儻慨演說淋漓各士兵無不唯唯是聽於是大好軍聲行動文明若非張君之帶兵有方何克臻此而地方受益多多矣我地各界無可酬報特登報端以彰德政

臥虎屯衙門屯五家子二龍鎖口 四鄉紳商店戶等全啓

達爾罕王旗印軍 於永偉登布

東三醫院

開業已經閱十星霜能知滿洲之衛風能爲華人之体質且以親切叮嚀與醫士悉新主義

奉天小西關大什字街

善治酒刺 美顏水 藥用

費十年間之苦心而發見者

◎酒刺 ◎雀班 ◎顏粗 ◎班癬 一治立愈如常用之 ◎色可潤白 ◎膚能細軟 ◎姿容秀麗其美無比

美顏石鹼發賣元

本舖 桃谷順天館

花柳注意

從來花柳之症其害實不可勝言倘誤投庸醫治療慣用銀粉倒提攻上部葯等法只求當時立愈不知毒氣內閉逢春復發徧身紅點毒攻上部髮際脫落二目失明咽喉破爛頭痛暈沉耳內流濃鼻塌齒脫毒入於肺咳嗽氣短言語失音毒攻下部肛門生瘡大便走血毒串入骨節骨不遂疼痛難堪日輕夜重步履艱難餘毒不淨且必染妻絕嗣其種種劇烈之患筆難盡述然若醫治得法則毒患亦不難消除淨絕本醫士有鑒於此深爲加意搜求研究至再專以應手奏效爲宗旨無論遠年近日一切花柳染毒或經醫不效服藥無功者請到敝藥房新法調治輕者一星期全愈重者二星期除根永不再犯病好交錢以重信用特此廣佈伏願患花柳者萬毋自悞也可

奉天省垣大西關上頭 英美大藥房主任侯鳳崗啓

中日編譯社廣告

本社應社會之要求辦理中日兩國文字編譯事務營業要目如下

一繙譯製作中日商業廣告 一繙譯中日兩國官私文件 此外一切普通文字均可代辦 希望者請至小西邊門外六號樓房本社接洽可也

△往北車 △往南車 △大連旅順間 朝鮮線（日本時刻）

聲明

本公司定章凡一切傳單街招廣告之文字圖書均經分局廣告部審定主任簽名然後付刊無論何人均無代表本公司發佈傳單街招廣告之資格伏望各報館各印刷所嗣後如有此項印刷生意關於本公司者請認明稿內是否蓋有本公司東三省分局廣告部橢圓形圖章及主任胡子晉廣告部莫元宰二人簽名方可付印否則本公司不負其責至於各報之著作新聞優界之歌詞說白均屬言論自由本公司自無負責之必要合並聲明

南洋兄弟煙草有限公司東三省分局 胡子晉謹白

熊岳分館廣告

本分館經理人趙子西委託復成興京廣洋貨店代派送報凡收報資者有分館圖章收條爲據外無他人名義恐閱報諸君被其朦混特此聲明 趙子西謹啓

一、馬克斯威爾（篷型箱型及貨物自動車現已運到四十二輛
二、希波來（篷型小型大型現已運到六十五輛
三、來帕弗利克（貨物自動車載重由一噸至三噸預定三月中運到十六輛

以上各種自動車均係由美國直接輸入價格既極低廉燃料亦頗省減最經濟的之自用品也

大連市信濃町七十三番地 斯密斯自動車株式會社 電話一八二六番

雙妹國貨

艷容霜 花顏水 生髮油

每瓶四角八分

每瓶五角六分

一號八角 二號四角八 三號三角二 四號一角六

固齒擦牙粉

每樽四角正

雪花膏

大號六角 二號四角 四分

奉天鐘樓南 廣生行有限公司啓 中國電話七百八十號

留東預備函授學校續招法律醫學男女生廣告

吾國共和國基未固法律知識尚欠完全以致領事裁判權歸外人至醫學一科精通雖不乏人而三指誤人者亦在多有敝同人有鑒于此乃組織此校延聘各科名士僋任功課材料豐富講義詳明以期補救萬一敝校講義關于審判有哲學法術盡知兩造眞情醫學解剖不覺而愈發閱講義即知不謬本校隨報名隨發講義欲閱校章隨郵票三分（一分爲限）向本校取閱可也

本校有最新六百零六之新療法欲閱者隨寄郵票十分（半分爲限）

通信處北京虎坊橋大街游律師事務所內

◎請◎看

萬◎國◎儲◎蓄◎會

本會設在上海而天津漢口廣東奉天牛莊等處均有分會近因儲戶增加大小彩亦一律增加由十一月起嗣後一至五等標每月均出三號各儲戶除屆期領本分紅外每月均有得二千元奬洋之希望敝會備有詳章欲知底蘊者請示知地址姓字必立爲寄上更將前五彩之號數洋數列左

頭標 三号 每号 二千元
二標 三号 每号 一千元
三標 三号 每号 三百元
四標 三号 每号 二百元
五標 三号 每号 百六十元

奉天營口 利記洋行內萬國儲蓄分會謹啓

敬啓者公司鐵路省神戶設立歷經有年備代客轉運貨物及各糧石機後設辦各地振興運輸近敝公司特於大連開設門面以及本站設支店祇因牛家屯站櫃子街內遼上返諸君多不便利是以在營口老爺閣街重設新站門面至于各城運送貨物拖下往均甚順妥如蒙賜顧請爲面議

左開各支店設在專用鐵路枝條 長春 公主嶺 四平街 開原

本店 大連市監部通 支店出張所 長春。公主嶺。四平街。開原。鐵嶺。設在地 奉天。遼陽。牛家屯。西營口。旅順。

山口運輸公司